本報在東城鐵獅子胡同 電話東局一百五十一號
分館在外城李鐵拐斜街 電話南局六百四十五號

北京日報

PEKING YIH PAO.
Chen Kiang Hutung,
Hatamen Street,
PEKING, CHINA.

甲子歲 本報每日兩大張星期一祇出正張 本報出版第二十一年第七千三百八十一號
郵政局特准掛號認為新聞紙類

本報京外各處分館
一在天津東馬路 電話五百七十號
一在開封相國寺後街
一在彰德府城內鼓樓後街
一在奉天城內民政司街西
一在洛陽南關南門內
一在鄭州隴海大街

[illegible] 光顧有以印刷各種文件委托承印及購買印刷物品刊登告白者[illegible]格外克己 本報營業部謹啓

價目 [illegible] 九折計算
報費 [illegible] 現大洋六元 [illegible] 行車時刻表每[illegible] 現大洋四元

本報告白刊例
[illegible]

陸軍大學校通告

本校此次再考試驗定於陽歷八月二十五日開始所有各省區各機關各師旅保送應考軍官統限於八月二十日以前親到西直門內橫橋本校報到幸勿遲誤特此通告

訃聞 哀啓不周

顯考安武上將軍丹忱府君棄養迭蒙遠近親友弔唁殁存均感茲穆卜於陽歷九月二十七日成主二十八二十九三十日領帖十月一日即夏歷九月初三日發引移厝天津馬廠道丙舍再行擇吉扶柩回籍安葬訃不周謹登報奉聞

棘人倪道烺泣血稽顙

六河溝煤礦股份有限公司召集股東大會廣告

本公司茲訂於本年陽歷九月十日下午二時借用天津英租界金城銀行樓上舉行股東大會報告營業情形決算賬略並改選董事監察人凡我股東務請於會期二日前將股票交北京崇外本廠胡同五十六號本公司總事務所掛號換取入場券以便屆期驗券入場特此廣告

北京直隸省銀行發行銅元票廣告

凡持有本行銅元票者可逕向打磨廠本行照兌並爲便利各界兌換起見特託下開各號代兌不取貼水特此佈告

前門大街宏源銀號　東單牌樓游益銀號　西單牌樓同興兌換所　東四牌樓大蔣家胡同[illegible]　花兒市和義公代兌處　後門啓順永　長巷上頭條新懋銀行　開各號代兌　四民銀號　樓中興兌換所　牌樓五大銀號　馬市裕通銀號　新街口廣長義　北新橋瑞林鍵鋪

京綏鐵路照常通車廣告

啓者本路前被水沖各處業經修復自本月一日起往來客車一律照常通行此佈

宣內高等法文學校招生廣告

報名處 本校內
報名期 陽歷八月十六起至二十九號晚止
報名時隨交四寸半身新像片
報名費 一元取否俱不退還
考試期 陽歷八月三十號
課目 漢文一篇
年齡 自十二至十二

北京證券交易所啓事

逕啓者北京此次受上海銀根影響各種公債票價低落敝行對於各經紀人交易均已有相當處置並照常交割恐傳聞有所誤會特此廣告

京漢鐵路管理局緊要廣告 第一百六十三號

啓者本路交通現已完全恢復自八月十五日起全路照常通車無須盤載此佈
京漢鐵路管理局啓

北京電話局緊要通告

[illegible]本年各省洪水爲災哀鴻遍野迭奉明令[illegible]電報一切營業[illegible]話局照九年成案[illegible]一律加收賑款[illegible]每月加收一元五角[illegible]自本年九月一日起實行以六個月爲限[illegible]本局案奉交通部甲字第八二二四號[illegible]此佈

京漢同人賑濟沿綫災區游藝會廣告

啓者京漢沿綫各區今夏重遭水患同人等目擊災情心傷惻惻特於九月八九兩日假城南游藝園開游藝會籌資助賑會內陳列同人書畫家藏珍品及舊劇新劇中西音樂等各項游藝[illegible]每張彩券價洋一元[illegible]所售券價提出百分之十作爲[illegible]

[illegible]

神相僧重來

廣東鼎湖山退院方丈空子法師前以相術來遊京師爲吾人指示迷津凡遇其相者均稱神驗[illegible]近者遍歷各省又得諸名師[illegible]法尤精[illegible]觀音寺內[illegible]

登報以志欽佩(住址)寓京前門外觀音寺街西頭觀音寺內 每日午前八時起午後六時止 介紹人孫寶琦 王克敏 朱汝珍 王達 陸宗輿 陳閣 黃明 新林 繩武 于冲漢 畢桂芳 沈其昌 唐天喜 楊泰源 黃漢湘 龔積柄 彭秀康 胡朝樑 廣照 李準 呂調元 舒翩 岡啓 借電話南局二二二六

京師公立第四中學校招攷男生

報名 七月二十五日至八月十九日
額名 初級部一年級五十名 法文五十名
資格 高等小學畢業及有同等力者
年齡 十三歲以上十六歲以下
試期 八月廿日早八點
校址 西什庫後庫北頭路西
試驗費 [illegible]
及相片 [illegible]

內府書畫三十六件

[illegible]

江西賑災書畫古物展覽會

敬啓者本年贛省水災甚重急待賑濟因假中央公園辦展覽會五日籌資助賑近年疊經舉行恐以書畫爲主未免數見不鮮茲特於書畫之外增加七類一碑帖二金石三印章四古硯五瓷器六美術七[illegible]物[illegible]諸大家[illegible]品入場券每張洋壹元中央公園門首售票處代售 會期自八月二十九日至[illegible]

興華棉業公司開臨時股東會通告

茲有重要事務經董事會議決定於九月一日下午兩點鐘在天津河東特別三區本公司開設東臨時大會務希有股諸君屆期與會爲要

裕華商業儲蓄銀行廣告

本行經營各種存款放款匯兌貼現以及其他商業銀行一切業務[illegible]各種儲蓄存款特別獎勵儲蓄並代顧主保管國內發行之各種公債及其他貴重物品所有利息佣金均極克己手續簡便如蒙惠顧無任歡迎 京行廊房頭條七十三號 電話南局四零二六 三六九六

國內 上海 天津 漢口 濟南 青島 九江 福州 廈門 廣州 汕頭 香港 長春 奉天 大連 哈爾濱 安東縣
國外 東京 橫濱 大阪 神戶 京都 長崎 名古屋 門司 下關 函館 小樽 福岡 廣島 台北 朝鮮京城 倫敦 紐約 新加坡 孟買 並歐洲澳洲各大埠
總理 章仲和 專務理事 小林和介 京行總經理 李光啓

直隸 [illegible] 山東 濟南 青島 烟台 臨清 濟甯 山西 太原 太谷 運城 大同 湖北 漢口 宜昌 河南 開封 鄭州 許縣 周口 駐馬店 陝西 西安 四川 重慶 成都 自流井 瀘川 五通橋 江西 南昌 九江 吉安 景德鎮 貴州 貴陽 安順 洪江 三江 廣東 香港 廣州 汕頭 梧州 福建 廈門 福州 [illegible] 湖南 長沙 常德

命令

大總統令
特任劉佐龍爲健威將軍此令　特任王都督爲喜威將軍此令　派王廷楨充交通部鐵路警備事務督辦此令　陸軍總長陸錦呈請將陸軍第十四混成旅騎兵營營長朱建勳免去本職應照准此令
陸軍總長陸錦呈請任命吳道猷爲陸軍第十四混成旅騎兵營營長應照准此令
陸軍總長陸錦呈請任命李師楷爲陸軍第十八混成旅步兵第二團團附應照准此令
中華民國十三年八月二十五日

緊要新聞

▲又趨黯淡之顏閣形勢

▲議員對某當局之憤恨　▲決實行搗亂之三步驟　▲阻止某當局入閣　▲蘇齊勸議員通過顏閣　▲議員羅黼之調停意見

顏閣同意案因受金融影響形勢又趨黯淡茲聞議員廖勁伯陳則民等近以政府此次對于交易所之處置專爲少數大資本家打殖財產遂不顧多數人之破產傾家甚爲憤悒不平而于暗幕主持取銷部令之某當局尤爲銜恨昨日下午二時該派議員曾派出代表數人向反對派接洽決實行與某當局搗亂以資洩忿其所擬之步驟約分三種（一）促成彈王案（二）將同意案擱置或提出投票一致否決（三）繼任閣揆須附帶條件勿令某當局入閣又聞買公債失敗之議員昨日又紛紛赴大取燈石老娘鐵獅子等處訪謁各當局顏王等因避厭煩起見一律設辭擋駕以避其鋒云又据某方消息前日蘇齊曾致電蘇籍議員及民治社勸告從速通過顏閣以維政局云又衆議院議員羅黼昨致函行政委員會提出調停同意代閣兩案之六項辦法覓錄原文如下本會同人於日昨聚議對於同意代閣兩案所擬大致辦法本席以爲面面俱到最爲公允方可解決該兩案之糾紛茲特寫出請同人重行討論認爲本會之調停辦法徵求本院同人及各團體同意以盡調人職責是爲至荷此致委員會同人公鑒辦法列後（一）同意代閣兩案併列入議事日程依院法同意案列第一案代閣案列第二案（二）請雙方不變更議事日程（三）投同意票封匭後暫不開票依議事規則第六十五條但書第八項議代閣案（四）代閣案請同人修正以決議案通過其修正範圍以不咎既往後不爲例爲限（五）代閣案決議後一面咨達政府一面開票前五項辦法一再經本會討論修改認爲本會調停辦法即日以本會名義印佈本院各同人及各團體徵求其贊可與否限於星期三本委員會開會前答覆以便星期三開會時視贊成人數多寡再定方針（六）印佈辦法時併請同人及各團體依第四項調停範圍擬提修正案又聞某方面會主張改代閣爲署理業已向府方陳述意見府方雖有容納之意但恐再生枝節惹起糾紛尚須慎重考量惟據接近顧氏方面者傳出消息顧外長以兼代閣揆已屬勉强如果派署則萬難從命業經屢向府方表示故府方對於改代爲署一層不主急進云（民聲神明）

▲戰謠中之直奉趨勢

▲訛傳用兵之原因　▲事實上不能再戰

近日各方面盛傳奉直將再用兵於榆關以致傳說紛紜人心不安推厥原因蓋有四端蘇浙閩贛有關浙之籌備錢塘江畔一旦用兵奉浙有反直互助盟約對直必有相當之表示此其訛傳之原因一日來駐錦州二十七師師長張學良爲固防務在錦西榆關一帶調兵塡防挖壕築壘一若臨敵者然而直方於灤州一帶之防線亦有活動此其訛傳之原因二奉天近又籌備東省秋操飛機兵隊頻生此其訛傳之原因三瀋陽近更開軍事會議說者謂對直有所準備而對浙援助亦有所發表此其訛傳之原因四職斯之故致使外間疑由是否直奉近來趨勢事實上尚不平靜而十戈森張關於浙事亦主和平江浙間既按兵不動則奉直間當無衝突之發生中俄交涉甫經協定其中大部分關係奉省中央爲一致對外正極力聯絡奉方當不至外交緊迫中奉直間發生戰事府曾對奉張極力謀和年年來信使往道往還和緩奉直間雖未十分融洽但府方謀和之苦心兩方仍已接近奉張抱定人不侵我我不侵人之宗旨與關內無論直洛不有兵事對奉天奉天當不興軍入關云（央）

▲美使對於挪用庚款之抗議

▲請得顧理治之訓令　▲應完全充教育費

外交界消息昨外部得美使通牒謂奉美總統顧理治訓令對于庚子美國退回中國庚子賠款一事仍抱原來主張以此款充爲教育費而所剩之款則在中國適中之地點設立博物院若中國以此款與路成辦其他事業無論計劃如何均不承認迅即轉達中國外部云云開外部已將此項牒文抄寄與某驛吏酌奪云（公）

▲美政府已允賑災附加稅

關於政府向使團提議由海關收入項下附加一成賑捐一案現使團之尚未召集第二次會議蓋因各本國政府之訓令尚未到齊之故唯各國政府之訓令雖尚未到齊亦已有已接得訓令者而美使署即爲已接得訓令者之一美使署所得華盛頓政府之訓令係允諾中國政府所提議之附加捐辦法云此外並聞使團中今尚無阻撓此項附加捐之實行者故將來各國政府之訓令或與美政府取同一之態度而贊成云（美）

▲日政府拒絕修改奢侈品稅

關於政府向日本政府提議修改奢侈品稅勿將中國綢緞列入範圍及輸運中貨物請按舊稅法徵稅一事現日政府尚未爲正式之答覆聞日政府對于中國綢緞不列入奢侈品範圍一層現已決定拒絕日本大藏省以爲綢緞係絲織品如予中國絲織品以通融則各國之絲織品亦將援例辦理則日本奢侈品稅則之大部分即將不能實行故不能不爲斷然之拒絕唯在奢侈品稅法未頒布以前運輸中之中國貨物是否將按照舊稅法辦理一層則尚未決定云（美）

▲加拉罕尚未接收使館

▲亦未答覆使團照會

使團雖已議決交還前俄使館於加拉罕而加拉罕則迄今尚未有接收使館之動對於使團期上星一之照會既不作且亦不派員前往接收因之與辛丑條約有關之各使署人員遂皆認爲不可思議之行動各使署人員咸謂在使團未允交還前俄使館於加拉罕以前加拉罕因急欲解決本問題之故擬與中國政府及北京外交團決裂令使團既允交還該使館而加拉罕則反置諸不聞不問之列此誠令人有思而莫得其解者云（美）

▲段合肥離津

段合肥于梗（二十三）日晚間秘密離津聞段氏此次離津不特外間鮮有知之者即段氏之一家眷屬亦莫之知惟未離津之前其日界宮島街私宅連日設宴事馬盆門在座者均係朱某梁某姚某等而赴奉之吳光新亦往返應約本月二十三日下午四時託言往朱宅鬪棋竟乘火車北行隨行者有五十餘歲之舊役一人并常放汽車上之小皮包一個或謂段氏此行係奉張遣吳光新來約或謂因援蒙事宜與徐樹錚有所商榷未知孰是（公）

▲江浙事件消息彙訊

▲前日府方之會議　▲某閣員主張鞏固北方形勢　▲江浙之軍事布置　▲齊盧覆議員電　▲鄂蕭勸蘇浙兩方維持和平　▲江浙劃界之倡議

自江浙軍事消息緊興後自宮方面對之即非常注視除屢囑外顧等設法消弭盧齊意見外并迭電吳使表示息事甯人之苦衷勸令吳使務堅持和平主張勿爲浮言所動且每日對於江浙消息必向秘聽反覆詳詢并擬於日內派遣某要人赴洛面達元首意指勸令吳使對於江浙局勢始終予以維持云又據前日（二十三）公府對於江浙問題曾召集各閣員入府開緊急會議元首親自列席發表本人意見謂今年天災流行哀鴻遍野政府救災之不遑尚何有餘力爲軍事之佈置即使人太欺我亦當退讓一步以求社會諒解云云某閣員當謂凡事有備無患方爲上策萬一彼方竟不我諒而我又無準備寧不眼前吃虧且不幸軍事暴發東北必生影響現在未雨綢繆先當鞏固北方形勢擬由中央任命總司令一人司令三人維持北方秩序云云元首頗爲嘉納當即決定照辦惟司令人選問題現在尚難發表此會開後當由公府發出電報三通一致洛陽一致南京一致福建報告會議結果并命令洛吳來京代表遲雲鵬常懷仁兩人于即晚（二十三日）十一時出京赴洛報告云云又據寧訊於江浙最近軍事情形言之至詳特分誌如下（江蘇方面）蘇省軍隊除齊燮元所部暨近年積漸招編之北軍外蘇軍亦有馬玉仁白寶山楊春普等師雖表面上主客軍似無猜嫌要在齊氏殊不免幾分懷疑故一方在浙邊爲相在軍當軍事佈置一方招馬白諸師長至寧署開軍事結議會果均表示一致行動馬白兩師均已回防補充軍實擬各出兵一混成旅掩護長江蓋顯明亦不願担任前敵惟齊氏則擬將第二旅黃振魁部由揚州調鎮江海州白師改駐揚州原駐鎮之楊春普所部第十九師移駐海州日來蘇州一帶封船運械極爲忙秘平望盛澤一帶增防尤巨崑山方面雖無新兵增駐惟原駐之第二師步兵一連近來移動頗忙惟鎮江爲長江要塞之一此方除原防及新調各兵外并將駐紮江北及寧司令部之遣兵兩大隊調往駐紮對於各軍軍械之補充近已電京請在徐州兵工廠速即撥付據聞日內將有一大批運寧不過交通方面雖有扣車之事但火車尚照常開駛甯鎮蘇三屬內河之民船封裝兵械爲數亦頗不少云（浙江方面）浙盧滬何原屬同調除淞滬駐於何之兵力不計外就浙省論共有四師第一第二第四師爲浙軍盧永祥雖祇自統之第十師以浙軍精神上並不與盧聯貫故去年不敢輕發蓋懼浙軍乘虛攝後但第四師陳樂山部與盧關係更深故第四第十兩師經積極擴充超過定額一倍有餘蓋以械楊所部及浙軍統計實際已有八師之衆經連日軍事會議之結果對於防戰計畫大體已經決定將全浙軍備分爲兩路一爲北路備蘇皖者也盧自爲總司令北路之中又分三路上海松江方面爲右路以楊化昭當之長興合溪方面爲中路以陳樂山當之四安方面爲左路以王賓當之惟楊化昭之軍尚在開化一帶刻未調回而塡防之浙江一二師軍隊已開始出發一爲南路即邊防軍以備皖閩張載揚總司令潘國綱副之潘將奉軍進駐衢州以取防勢刻各師團附屬軍官向居杭州省城者連日均已束裝歸營矣又議員陳中等爲蘇浙問題曾電蘇齊勸告息事等情已紀前報昨日陳氏已接到齊氏覆電照錄如次北京陳權公先生並轉諸先生均鑒馨電敬悉諸公眷顧東南關懷桑梓箴言逆聽銘佩良深渴望和平具有同感公約猶在未敢或渝惟忝領疆圻當謀自衛保安信誓距改初衷苟浙不犯蘇蘇不犯浙息壤在彼尚祈鑒諸齊燮元印又復張仲仁等個電云（銜略）皖電謹悉蘇浙和平公約本省始終遵守自滅揚入浙各方謠紛乘會公約第三條規明節兩省以外客軍如有侵入兩省或通過等情當事之省負防止之責任等語浙省不能防止又收容之於公約自否遵守當有公論鄙人默念發言誠以一經實難引起地方恐慌惟鄙人迭次宣言實以保境安民爲職志蘇浙壤地相接設有意外境何以保民何以安蘇有戒備實具苦心總之浙不犯蘇蘇不犯浙耿耿此心始終無二諸公仗義執言盛意可感幷賜諒察俾安人心齊燮元箇印又浙盧於前日覆浙籍國會議員之敬電原文錄下國會江浙諸議員諸君均鑒箇屯奉悉上年和平公約墨瀋猶濡迺四省攻浙之言正囂塵上按之事實非盡無徵孰爲之先賜有公論永祥甯人息事本保境懷保境安民具有職責仍抱人不犯我我不犯人之旨始終不渝遠辱教言抒誠專復即希亮察盧永祥敬叩又杭縣浙江省議會杭州商會省教育會省農會及各法團領袖於二十二日下午二時同謁盧督商榷和平辦法結果甚爲滿意云又某軍事機關接到報告謂蘇省防區八處浙省防區九處共計一萬三千餘人均全部武裝嚴整以待但距離破裂之期爲時尚遠云云又中央昨接到蘇齊來電內稱崑山金門各處防軍係原有防區實非新增軍隊請速闢謠以免淆亂聽聞云又漢口二十四日電蕭耀南本日致電盧永祥勸告解散滅楊南軍一面致電齊燮元勸告維持江浙和平保全東南大局云云而蘇紳蛻一屢等以和平運動徒恃口舌筆墨于事實上決無何等裨益現擬糾合兩省人士請求蘇浙當局在接壤交界之區劃出緩衝地雙方軍隊只能在界線以外布防不得稍有逾越如此則兩軍無由接近庶可免衝突關于劃界手續除兩省各派專員會同辦理外并由蘇浙各法團公推代表若干人作爲評議員遇有爭端即開全體會議裁決刻下蘇齊方面已表示可以容納之意故張等正與浙紳接洽轉向浙盧提出此議俟同意即當詳擬辦法開始實行云（或萬益中時統北提醒）

▲中東鐵路之四角關係

▲北京　▲東三省　▲蘇聯　▲華俄銀行

據滿洲日日新聞載奉天消息東三省中俄局部交涉之進行上成爲問題者厥爲華俄銀行對中東鐵路之關係在東三省方面對于華俄銀行對中東鐵路之經濟地位以及一九二〇年十月之華俄銀行遠東總經理藍德爾氏與當時之交通總長葉恭綽間締結臨時合同均擬否認故華俄銀行勢不得不煽動駐京法國公使與中俄鐵路俄舊黨人之一部協力共謀於中俄正式會議開會議至中東鐵路問題時以一九二〇年之臨時合同爲後盾而要求保留其權利此事屬當然之事也現因中俄正式會議開會之期已有追近之報華俄銀行駐哈總經理卜依諾夫斯基等四人乃于十八日上午由長春南下在奉天少憩後即於十時二十分向北京出發十九日上午中東鐵路稽要幹部之俄僑人數名亦於同日上午十時二十分前赴北京此華俄銀行及中東鐵路之首腦俄人幹部依賴法國之勢力欲在正式會議時擁護自己之權利蓋爲明白之事實惟東三省在國際上並非獨立自治領土局部交涉縱能成立而法國亦不能直接警告東三省爲對于華俄銀行對中東鐵路既得權之保留勢非對于以東三省局部交涉爲基礎以討議細則之北京正式會議提出抗議的警告不可是故今後華俄銀行如實際在中東鐵路古得經濟的位置則北京東三省蘇聯華俄銀行之四角關係必當現于中東鐵路之上其中北京實質的勢力既一時的不能及於東三省惟於國際關係上之交涉問題仍由北京負責故彼時在中國方面乃有質際之權利者與交涉負責者之東三省對北京之關係此在中國以中央政令不出都門或爲一時的不得已然在列國則受其累不淺就中尤以有依賴法國西系統之華俄銀行保護政策之法國今後非立于較現在更爲困難之地位而進行交涉不可其時成爲問題者當爲一九一七年俄國革命後中東鐵路之一時的國際管理形式尚未消滅其權利之時北京政府爲明白華俄銀行與中東鐵路之關係起見而締結之一九二〇年十月二日之臨時合同此合同之效力如何自然成爲問題矣該合同之主要條項爲（一）中國政府暫時代俄國政府執中東鐵路之最高管理權（二）中國政府於鐵路督辦之外任命非股東之理事四名（三）中東鐵路之經營採中國政府與華俄銀行之合辦制（四）公司限定爲商業公司之範圍（五）庫平銀五百萬兩加以利息之合計額作爲中國政府對中東鐵路之社債等並載明稽查處員之配置人員等及五百萬兩由中東鐵路竣工當時起以五厘利息計算中國收回中東鐵路時即以充當收回費用等項依此臨時合同華俄銀行對于中東鐵路之運動遂占有充分之經濟的位置而明白証實法國政府已加入于其勢力範圍之內此次北京顧加間訂立之中俄大綱協定其條項中之中東鐵路暫行協定殆未越出一九二〇年中國與華俄銀行議定之範圍故一部分人謂中國於中俄交涉之成立及邦交之恢復並未獲得何等利益者不過華俄銀行與蘇聯政府之對方締約者已有變更而已又華俄銀行對中國政府之臨時合同究以若何形式移其權利于中俄之間亦有興味之問題蓋該條項中國政府未必能完全忽視否則有關國際信義之問題而華俄銀行對于中國方面之督辦任命權及理事四名稽查員等之運用機關之任命以許可的形式包含于臨時合同條項中亦明白不能佛視爲經濟的問題從而中東鐵路之俄舊黨人員之幹部欲行更動之時在蘇聯方面及中國方面均不許出以高壓的行動現在渥斯特洛摩夫局長之更迭說已屢次傳之卒因上述之意味不能容易解決焉此則因中國政府因東清條約而出資之庫平銀五百萬兩自舊俄遠東勢力澎脹後中東鐵路中國竟不能染一指乃乘十月革命以後之機會欲使其確認五百萬兩之存在强迫當時之華俄銀行提出股票証明華俄銀行對中東鐵路之位置同時得五百萬兩之保証與督辦理事等任命之權利當時以爲得計者今乃反令華俄銀行之權利主張更爲鞏固矣此後中俄正式會議究如何對付華俄銀行確爲一大問題如能將約二千萬元資本之華俄銀行由中俄兩國收買之固無問題可言但究能做到與否又實有問題云（神）

▲德債欵問題將解決

▲正金滙理扣留之由來　▲近日兩行之表示

某使館方面消息關於正金滙理兩銀行扣留德債欵問題現可望於一星期以內完全解決該使館並云正金滙理兩行前此所以扣留之理由蓋因中德協定之附件中曾指定湖廣債票之還本付息事宜可由中國政府任擇一銀行加以委托由其代理而津浦鐵路債票之還本付息事宜則由德華銀行顯與中國政府數年前對關係各國之聲明不符蓋中國政府數年前曾對關係各國聲明關於德債基金之整理及保管等事宜當永遠不由德華銀行辦理今以津浦路債之還本付息事宜付諸德華銀行辦理即無異撤消前此之聲明也唯正金滙理兩行對於本問題現因日法政府態度變更之故已允拋棄前此之主張故本問題遂有即日可告一段落之勢現除日法兩使署已聲明謂其本國已允將應交付中國之德欵交還中國政府外滙理銀行并亦已對中國政府聲明將立即交還德債欵于中國政府雖關于交付之手續或尚有問題然結果則一星期以內必可完全解決且本問題既已完全解決則其他之賠償委員會對德抗議之問題亦將迎刃而解云（美）

鹽業銀行廣告
本銀行股本壹千萬元已收陸百萬元公積金及盈餘滾存叁百五十九萬九千八百餘元辦理存放滙兌各項銀行業務總分行所在地列下

遼業銀行發行鈔票廣告

婦兒內外科產科
秀貞女醫院
北京廿石橋北首電話西一一五九
醫例
門診洋二元　復診四元　深夜洋十元
出診首次洋六元　出診首廿五元
在內此外並無號金車馬金等費

交通銀行廣告
本行創設於前清光緒三十四年股本總額二千萬元專辦放欵滙欵貼現及國外匯兌等業務並經政府特許發行兌換券

上海……南京……揚州……杭州……其餘各省會商埠均有通滙機關並與中南金城大陸銀行合設準備庫及儲蓄會於上海天津漢口等處

永豐北門東　餘大昌鋪店街　豫泰厚宮北　永孚日界租　大康法租界　大昌交易所……現有保定西大街之分行現已移至天津北馬路開設特此廣告

……數貼現放款買賣生銀有價證券各國貨幣以及商業銀行各項業務所有利息……於天津法界五號路十四號路之轉角經理室電話二六九八號營業室二九七……其他各大商埠省會均設有代理處特此廣告

行址北京西河沿　電話　協理室南局二一一九　分機一號　京行經副理室南局三五　五四五八　分機十五號　營業室南局四一三六　電報掛號六六三九

▲昨日之金融風潮

▲廖勁伯等包圍交易所之無效　▲小銀號倒閉者已有天裕等家

昨日(二十五日)爲八月份期貨公債交割之期上午十時三十分廖勁伯陳則民李幾陽等七八十人齊赴前門外大街証券交易所兜住前後門欄阻各銀號經紀人入所交割並當衙演說激勵衆意愈集愈多秩序甚亂交易所密電警察廳請督察長王星階及外左一區署員南文林率領警察多人前往彈壓勸該廖等歸寓休息廖等諸人仍不肯散紛擾多時無法解決十一時許始由交易所派員出來當衆宣言謂八月份期貨照向例如期交割係經昨日(卽前日)特別開議議決今爲格外通融起見本日(卽昨日)如有欵交割者可先行交割其無欵者由交易所暫行墊欵交割云云廖等仍不滿意嗣因軍警總增加來勢洶洶首領陳則民等於人叢中潛逃其防線漸懈各銀號經紀人所派學徒夥友紛紛乘機入所辦理交割廖等見大勢已去知堅持無效下午二時始漸次散去至順治門大街九十七號開會另謀賴債辦法各銀號經紀人除某某三四家外均已全數交割清楚但聞因此關門者已有天裕阜華等家銀號云又反對交割中廖勁伯演說謂今日之事專爲革衆設想並非爲己紛擾多時觀者愈衆同時交易所亦派人揚言昨晚已與各銀號經紀人接洽現已到齊彼等自願交割萬無阻止之理而議員吳淵等則云來辦交割者係少數人不能代表大多數嗣以演說無效仍自交割而已至做公債之各銀號經理除交割者外其買賣公債虧負之人有未將欵項繳付者均由各銀號暫墊大銀行對於銀號貸欵則特別通融以資維持此北京金融界之情形也至滬上則昨日再行開盤其公債市況(金融)八月份七九五九月份八二四十月份八一三(六厘)八月份六五二九月份六九一十月份七〇五(七長)八月份五九六九月份六一云　(民中)

▲審計院要查德欵收支

此次解決德國戰役賠償之交涉文件及收欵詳數支出欵目等項曾經審計院要求抄送查核財部已將公布部分先行移送該院矣　(明)

▲墨國虐待華僑之抗議

政府接得報告陳述墨西哥華僑被虐待情形嵗努拉省當局强征華僑營業稅雖經中國駐墨公使屢次抗議終未取消而墨政府敷衍搪塞稱此種征稅歸各省自己辦理政府不便過問此種答覆實無異提倡征稅於是各省相率效尤大與中墨商約之精神相反政府已訓令駐墨代辦公使徐傳祥(譯音)於岳公使未抵任以前向墨政府提出抗議以保護僑胞云　(美)

▲公債跌價之外論

據英文京津泰晤士報載稱數星期內中國國內債票暴漲暴落致使京滬等處之金融界大起恐慌甚至銀號有因之歇業者公債跌價之原因實以近日蘇浙風傳之故此節並非一種空談據某方面消息蘇浙之戰或恐難免滅楊軍隊退入浙境時吳使致電淞滬護軍使何豐林請其轉勸浙督盧永祥勿納滅楊殘兵盧不聽因之浙洛關係遂趨緊急現正設法擬請段祺瑞從中斡旋惟戰事是否得以消滅尚不得知戰釁一起則浙將爲蘇軍以及福建孫傳芳部下所攻擊此種戰爭實爲公債漲落無常之近因但將來必至大爲跌價本年內公債之投機事業漫無限制致使數種債票增高價格而投機之徒對於所獲百分六七微利之担保仍以爲未足對於上海市政公債亦表不滿彼等必須獲得可以變價之担保或可以獲得百分十二以上之債券方爲滿足於是時償還及可以轉售之債票市價甚爲平穩總可生得百分七之利益而未至償期債票之投機事業大爲擴充致使價格暴漲暴落惟十三年公債至一九二六年(民國十五年)底卽可完全償清其價格總爲九七漲落之事絕少但長期七年公債非至一九二八年不能開始償還十年始可償清職是之故價格漲落無常一九二二年(民國十一)年時其市價爲二十七元一角至四十元七角不等一九二三年爲三十四元三角至四十八元七角不等本年漲至七十七元七角數日前又漲至七十二元七十四元在此價格所獲之利約爲百分之八七年公債八月初由七十三元六角至二十二日竟落至五十七元五年公債於一九二六年至一九二九年償還亦由八十四元落至七十元茲將七月三十一日至八月二十九日中國各種國內公債之價格列左

債票名稱	七月三十一日	八月廿九日
三年公債	九七、九〇	九七、〇〇
五年公債	八三、五〇	七三、〇〇
七年公債	七四、六〇	六一、五〇
九年公債	九一、七〇	八〇、〇〇
十年六厘公債	八一、五〇	六七、一〇
十年七厘公債	八三、五〇	七三、〇〇
一四庫券	二六、六〇	二六、一〇
九六公債	三七、一〇	二九、〇〇

據大概測算三星期內上述各種公債跌落之價共計二六、〇〇〇、〇〇〇元總稅務司安格聯爲保管國內公債之人財政部已請安氏公佈安氏聲稱公債跌價之故實因安氏手中存儲之款甚多足敷付給各種利息之用(安氏對此自負相當之責)但償還到期公債尚無的欵收入之餘欵足敷付給本年底應付利息之用本年九月三十屆期之九年公債五百萬元及十二月一日公債基金六厘債票二七一九、六一一元中之一百四十萬元已在手中蘇浙之戰端是否永久與公債發生影響殊難逆料云云　(美)

▲陸榮廷乞援吳蕭

沈(鴻英)陸(榮廷)之爭得洛鄂湘三方面之調停已准予停戰議和但聞所提條件雙方均抱不滿陸意任逐沈於桂省以外郎予以位置亦應在中央或他省而沈則非軍民大權皆歸其一人執掌則不肯罷休兩人所抱之目的不同其利害亦絕對相反故鄂湘提出陸爲督理沈爲省長馬爲軍務幫辦陸雖不願隱忍未發而沈則接此提議卽令所部鄧瑞徵勾結李宗仁卽日攻柳州再圖桂林陸聞訊知議和不成桂事終必以鐵血解決但前旣屢戰皆北其餉械現亦併不充足非鄂洛力爲援助必無戰勝之理昨因分電吳蕭兩使請撥精兵一旅交馬濟統率來援幷予以充分接濟措詞極哀婉內有兩帥若不垂注西陲使統一之功終廢半途榮廷誓不與此獠幷立惟有一死以報國云云　(醒)

▲隱患方深之八閩

▲孫傳芳離省攻周　▲周蔭人下令戒嚴　▲楊砥中被周扣留　▲楚同艦由廈到省

福州電訊孫傳芳定九月一日出發赴延平二十一日盧香亭率隊先行其分駐西鄉及小嶺一帶軍隊尚未開拔盛傳孫周意見甚深孫離省後對周將有舉動周蔭人病中得訊憤極一面電京辭職一面調孔昭同旅及洛新兵塡防省城幷特別戒嚴郵電加意檢查又電云傳聞楊砥中在省被周蔭人扣留海軍楚同艦由廈到省人心惶駭不久將有事變云　(亞)

▲廣州近日之形勢

▲扣械案欵難調解　▲雙方仍在相持中　▲省政府戒備情形　▲商團軍向省城進發

廣東扣械案自商團在佛山集議後廣州形勢愈趨嚴重茲据香港二十四日電訊粵政府對於商械事已擬有具體辦法限制極嚴名爲允許一部分購械實則欲將全數軍械收沒商團以粵政府扣留商人自衛之器實難忍受遂推舉杜琯英等六人爲總代表向粵政府交涉迄無效果雙方均有決裂之勢二十二日省中聞北江各屬商團有將行來省之耗於大北門外象岡一帶安設管退砲以防不測香山城商團聞北江各屬商團行將來省亦決定全體向省中進發現已扣留小艇及省城輪渡預備運送團軍二十三日晚廖仲愷▲商團軍宣佈(一)商民勿被人利用致糜爛地方(二)禁止抵制省報無如商團準態度堅決仍轉調解西關蔣來等街所駐豫軍三千餘名現均全部武裝至市面上巡之滇軍亦均全部武裝而商團方面大部分現扼太平橋一帶其戒備亦甚嚴密云又據香港電訊云聞洪兆麟將赴東江督戰現各路均有增兵云　(央統)

▲川省之軍事消息

▲全蜀各軍確數與駐地之調查　▲洛吳商楊森添川東護軍使　▲于學忠旅全部移駐湖北施南　▲熊克武新委之一二兩軍長　▲九月中征滇復黔同時並舉說　▲解決順防爭執之洛吳電　▲防地問題將由中央明令解決

重慶電訊云吳使電令袁祖銘調查全蜀國軍川軍客軍之確數與駐地尅期具復又訊洛吳與楊森往返電商決將第十八師及第十八混成旅留駐川東餉由川省擔任並添設川東護軍使以盧金山充任又訊于學忠旅全部開拔移駐湖北施南又訊熊克武由遵義移駐銅仁委但懋辛爲第一軍長余際唐爲第二軍長又訊前滇軍總司令金漢鼎抵渝協商征滇黃毓成已由省赴瀘州布置滇廠用兵輸運川槍彈甚多聞九月中征滇復黔同時並舉又據成都電訊云聞此次解決順防爭執洛吳有强硬之電到路云順防爭鬥破壞統一仰劉督辦楊督理限日調和否則以武力從事又訊各軍防地問題糾紛太甚將由中央明令解決云　(統)

▲十國工程師向洛陽接洽築路

自吳佩孚發表庚欵築路之主張後歐美人士極爲注意就中尤以各國在華之企業團體特別關心最近滬港津漢之各建築公司對於吳之主張咸不惜加以精詳之研究幷擬具體方案向洛接洽工事意在兜攬一部分之建築迹日在洛活動之工程師以國籍計算共有比意英美法德日墨荷及西班牙等十國其團體別逾二十餘種吳氏對於各國人士均極優渥相待聞其計劃擬俟全部庚欵確定退還後卽先行建築各省幹路俾國內交通通行無阻至於工程之分配則擬請由現在接洽之企業團體合共組織一工程團由此團體包辦全部工程云　(醒)

▲統一問題決由五省入手

東南形勢雖緊張但尚不致爲統一上之障碍現由京內外各要人互相通電協商後決定將對南步驟增進一步先由五省入手限期于一個月以內分告段落其大要(一)川亂平息以來仍未恢復原狀致使上游地方不因除另案支配特權外重劃各軍駐紮地點旣免反對派覬覦該省亦可杜絕各路長官爭權此事中央已定日內派員前往調查一切現狀(二)湘省北附因無問題依該省屢經兵燹自遭水災省政凌夷擬積極促修省憲以便責成鄂蕭漸向湘省實行兩湖巡閱使職權斯項業由洛吳負責督促(一)閩已列爲北方範圍以下其內幕終乏一定統系軍事尚極凌亂政務不修現已專令周蔭人薩鎮冰尅日分清軍民兩政權限卽孫傳芳亦須祗重邊防事務其他方面對于閩事不得干涉(一)南方亂事發原之點究在粵省京鄂洛甯認定無論如何亦應先由該省息止亂象其步驟第一從嚴限制國民黨向他處宣傳過激主義第二詳查援粵各軍成績擇優接濟餉械使其各謀進步內有兼令閩贛各由省邊派兵充作各援軍後路之說第三藉調停桂省陸沈成效卽向粵省輸入調和勢力俾迫該省各軍省悟附北息爭(一)浙省自治演成下游環境空氣惡劣茲由洛甯主張再勸浙盧勿獨樹一幟于一隅畀盧以其他較優職權藏楊各軍另設別法安置以上均在分途準備之中外傳長江之如何變局其內幕蓋如是云　(北)

▲水災消息

▲元首將派員視察　公府方面消息元首以今年各省水災奇重蔓延全國雖已明令急辦賑捐但廑痌在抱非派員躬往調查心殊未愜因於前日(廿四)特傳見侍從武官周符麟孫文治秘文善李南山劉啓垣王文熙李允昌等囑令分赴閩粵贛湘直鄂等省視察水災狀況幷代致元首慰問之意聞諸人出府後元首卽令秘書廳擬稿分派云

▲王承斌亦派員查災　直隸此次水患蔓延七十餘縣王孝伯省長前曾親赴保定查勘本擬再赴各縣仔細調查以便着手設法放賑旋以省署公務無人主持各處往來文件有關大局者頗多卽行匆匆遄赴省署茲於前日委任大批人員往赴各縣查勘計委赴磁縣邢台南和平鄉等縣查勘者爲羅宗楷委赴新城涿水安新等縣者爲盧執中委赴博野蠡縣安國等縣者爲張新竹委任永平邯鄲大名等縣者爲楊贊賢委赴遵化豐潤玉田等縣者爲吳廷祁委赴平定新樂內邱沙河等縣者爲熊坤委赴南宮冀縣寧晉等縣者爲馬錫三委赴衡水新河武邑等縣者爲呂振琳云

▲天津及直隸各河之水勢　天津及直隸各河水勢由昨日起仍有增漲茲分述如下金鋼橋南運河水漲一寸辛莊北河水漲一寸北大關南運河水漲一寸金湯河海河水漲二寸大夥巷南運河水漲一寸西營門南運河水漲一寸大紅橋西河水漲一寸又直隸永年縣滏河水漲一尺九寸五分圍城積水落一分交河縣漳河水漲二尺五寸萬全縣清水河水落五尺獻縣子牙河水落二寸隆陽河水落二寸滹沱河水落二寸唐縣唐河水落一尺餘涿鹿縣桑乾河水落一尺五寸甯河縣水落一寸新鎮縣大清河水落一尺三寸九分一厘吳橋縣南運河水落二寸五分雲冀縣滏陽河水落二寸豐潤縣薊運河河水漲發平地四五尺餘深豐潤縣豐台鎮三十四村被還鄉等河河水暴漲漫決堤淹沖倒房屋淹沒田禾

▲順直急賑會進行狀況　順直水災急賑會自成立以來募捐賑濟功效頗著各省疆吏方面對于該會頗爲注視故皆有相當的協助近日甘肅督李豫長亦有鉅欵捐輸先後滙京昨該會執事高吳陸三總長特覆電陸李兩氏以伸謝意茲錄其原文如下(一)致蘭州陸督軍電(衙略)頃由某處長送來慨捐賑欵五千元具見愷悌慈祥痌瘝在抱無任佩仰當將尊欵分配各災區妥速散放以廣仁施先代災民百拜以謝特電奉覆祗頌義綏高凌霨吳毓麟陸錦漾印(二)致開封財政廳電(衙略)承滙來李省長所捐賑欵銀二千元正刻經如數收訖特覆順直水災急賑會漾印

▲平南水災續報　廣西平南縣慘遭水災一節已誌前報茲聞該縣水災籌賑會昨續有電到京報告被災詳情暨損失概數原文如下(衙略)夏雨匝月兩江暴漲至灣會合敝邑當衝受禍尤慘實地調查淹塌房屋四萬零三十間約六百萬元壓斃男女數十名損毀早穀三千五百餘萬斤約一百八十萬元秧種二百萬斤約十餘萬元雜糧三千二百餘萬斤約九十六萬元衝死耕牛五百餘頭猪八百餘隻約五萬元其他物件不能備列總計損失計千萬元嗚呼慘矣刻下禍水雖去元氣大傷垂斃饑民到處皆是伏懇大總統國務院撥幣散賑加惠免賑相兩院同鄉諸公愛鄉情切當有良策幷請就近聯同鄉懇賑儀萬災黎同拜嘉惠臨電迫切敬候訓示廣西平南水災籌賑會呈叩　(萬踪普威醒)

本京新聞

●衛兵又毆人

前晚(二十四)城南遊藝園約十時三十分有公府軍法處某連長帶同衛兵巡邏至大戲場北邊前面有三人魚貫而行該軍隊幷不發一言竟將後行一人背上痛打一拳該遊人卽向該連長阻留質問云何以事先不叫我讓開便以拳打我是何道理該連長答云打汝有傷否該三人大怒云打人有傷豈是打試問汝等可以亂打人乎汝等前來是否維持秩序如此行爲殊屬擾亂治安該連長云我係公府某處有事可同我齊去一說該三人云汝係公府衛兵我亦係公府人員汝之言語舉動毫無連長程度而王八旦什麽東西之聲喧人耳鼓一時遊人麕集如山塲中秩序遂亂該三人正在以手取該連長徽章之際有軍警督察處在塲趕前勸解遂各散去　(公)

普通新聞

●吳佩孚反對辦大學

據新由洛陽回京之某教育家言前日在洛陽謁見吳使(佩孚)談話兩小時之久吳使對於北京教育界內幕甚爲在行絲毫不能欺騙吳使謂近聞北京私立大學如春筍初萌驟覩似爲良好現象其實皆是政客流氓一種驅財手段年來政府奇窮一般政客知政治上活動不易滿其慾望如是藉辦學之美名謀發財之機會未開辦之先旣可四處募捐旣開辦之後復可徵收學費出賣文憑將來復有覬覦退還庚欵之希望實屬一舉數得後利無窮故無聊政客失職軍人均趨此一途徑此種惡劣大學設立愈多影響社會愈大不但不能增進文化且實足以禍國害民聞該大學等所收學生率皆鄉間初來之紈袴子弟連小學程度都不够只知驕詐父兄之錢財藉名求學到京揮霍姦淫賭博無所不爲甚至形同拆白觸犯刑章學校只知要錢並不要學生上課學費繳足畢業文憑卽可到手學生在大學畢業居然(碩士)(學士)頭銜謹愿者回鄉里愚詐平民貪黷者在京朝希圖富貴國家社會擾亂均由此而起余對於此種濫辦大學之政客均深惡痛絕擬請政府取締不如多辦中小學校藉收普及教育之效云云　(神)

●美使署附件問題尚無發展

關於美使署附件之加拉罕照會原文現仍存於芳澤手中外間所傳已修改之說則不確日使署昨日對於茲事曾聲稱本問題現與初發生之際並無何等之進步同時探諸其他方面亦云本問題目下雙方仍在相持之中芳澤要求加拉罕將原照會加以修正至芳澤所能接受之限度爲止而加拉罕則不之允因之芳澤乃決計暫時保存其原照會於手中不交與其他之辛丑條約國傳觀必須加拉罕撤回修正方能交付其他辛丑條約國之公使以便討論美使署附件之問題云　(美)

●美容長春之秘訣卽家庭歡樂之捷徑

在蘇州有患血枯症者、形容殘老、憔悴疲乏、毫無生活之趣味、彼至醫士處就治、醫士卽將彼情身病原詳細指明、茲錄醫士所述如下、

蘇州張世彬醫士云、曾有一患血枯症之少女、前來就診、余卽開以補血藥劑、因皆無效驗、卽給以第威德虎力丸、據云服後果見非常效果、此年僅十九之少女、雖患血枯體弱等症、今則强健快活矣、

凡科學家無不切實証明、血液乃美容之關鍵、亦人身之命脈也、第威德虎力丸、乃生成新鮮紅血之要藥、女界之至寶、每日按方吞服、可滿血脈、排除一切有害康健美貌之毒菌、

●費洋二分可得足供二日試服之藥丸

請將附券塡妥寄下、容敝公司證實、所說虎力丸之效驗、特別樣盒、足供二日之需、再無他家能以彼貨物作此先試後買之供獻、實亦無他家敢有此舉也、

●價目　大瓶一元七角半　大瓶半打十五元　小瓶一元五角　小瓶半打八元

英商　第威德製藥公司　上海四川路第三十一號　中華郵政信箱九四五號

英商
於仁洋面及火險保安有限公司
即保安水火保險有限公司廣告

啓者本公司創立於西歷一千八百三十五年計己八十餘載實備資本三千餘萬元支出賠欵已過百兆餘元中國各通商口岸均設有分公司或代理處經營左列各種保險事業今特分設代理處於北京並派有保險專家專司其事所定保險費用格外低廉對於訂約手續力求簡便而於賠償保款尤爲迅速可靠在投保諸君所費資財無幾卽可豫防意外損失居安思危諒諸君子當勇於投保也至於詳細章程函索電告俱當寄呈如蒙　賜顧惠臨派員均無不可特此奉聞尙祈　鑒察

本公司保險種類如次
火災保險　航空保險　火車保險
水災保險　地震保險　郵包保險
汽車保險　轉運保險　玻璃保險

東城煤渣胡同四號　電話東局三九五五
英商保安保險有限公司謹啓
辦事時間上午九時至十二時下午二時至五時

Union Insurance Society of Canton, Ltd.
Branch Manager, R. W. PAULDEN
G. W. FRODSHAM & CO: LTD. AGENTS

五淋白濁　花柳各症
請購服樂山清血搜毒丸

花柳之毒　最易傳染　輕者淋濁　重者楊梅瘡　初得者　若不卽早療治　日久瘀毒攻入骨髓之內　血管之中　延蔓全身　小則傷害肢體　身名敗落　大則傳染妻妾　殃及子孫　其害無窮　本醫秘製清血搜毒丸　專治傳染花柳淋濁　下元虧損淋濁　小便艱痛淋濁不止　便前便後尿管刺疼　風寒火虛赤白各淋　楊梅結毒已發未發　魚口便毒　橫痃下疳　小便潰爛　梅毒入骨筋骨疼痛　梅毒遍身發癢　遍身紅疹　梅毒痔漏　濕毒疥癬　傳染婦女　遺毒孺子各症　如患常年不止淋濁　多年梅毒未淨者　或毒入骨髓血中　腦筋臟腑　或經年累月纏綿不清　或屢愈屢犯者　或屆春令必犯者　服此丸

淋止濁清　搜淨骨髓　功能
血中毒根　服愈永無後患之慮也
▲價目每大瓶二元　小瓶一元二角

總經售處　北京前門大街鮮魚口外迤南路東　中華大藥房

北京各大藥房皆有代售　天津老德記　藥房　保定華英藥房　張家口中華藥房　中美藥房　濟南老德記　石家庄信德藥房　恒興藥房　太原隆興藥房　開封中英藥房　鄭州中西藥房　奉天中西藥房

賜顧者認明螺獅蓋上鑄有樂字　玻璃瓶底鑄有樂山二字　庶不致誤　外埠函購　除藥定價外加寄費二角五分

樂山清血搜毒丸

中華書局出版
新小學教科書
新學制初級小學用

常識課本　八冊　各一角　教授書八冊　各三角
社會課本　八冊　各八分　教授書八冊　各二角
自然課本　八冊　各八分　教授書八冊　各二角

按新學制課程，公民，歷史，地理，衛生，可合爲社會科，本局特編社會課本．自然，園藝，可合爲自然科，本局特編自然課本．又可合社會，自然，統名常識科，本局特編常識課本．常識課本在鄉村小學和設施簡單的學校，尤爲適用．編纂要旨列下：

1. 三種課本的取材，都根據兒童的，有興味的，現在的，生活的，需要的，實際的．
2. 常識和自然課本，都分兩個循環：一二年爲第一循環；三四年爲第二循環．
3. 常識，社會，自然課本第一二冊，完全圖畫．第三四冊字畫、半，文字參用韵文．後四冊每課有問題，有圖畫，有簡明的課文，並附五彩插圖多幅．
4. 常識自然課本第五冊起，各冊都附空白紙數面，備臨時加入新敎材，兒童筆記要項之用．
5. 三書各備詳細的教授書，前四冊中國都附極有趣的故事．（甲34）

〔初級小學用〕

科目	課本	教授書
國語	讀本　八冊　[illegible]	八冊　各三角
社會	八冊　各八分	八冊　各二角
自然	八冊　各八分	八冊　各二角
常識	八冊　各一角	八冊　各三角
公民	八冊　各六分	八冊　各一角
算術	八冊　各一角	八冊　各二角

〔高級小學用〕

科目	課本	教授書
國語	讀本　四冊　[illegible]	四冊　各四角
國文	讀本　四冊　各一角	四冊　各三角
公民	四冊　各六分	四冊　各二角
歷史	四冊　各八分	四冊　各三角
地理	四冊　各八分	四冊　各三角
衛生	四冊　各六分	四冊　各二角
自然	四冊　各八分	四冊　各三角
理科	四冊　各八分	四冊　各三角
算術	四冊　各一角	四冊　各三角
英語讀本	四冊　各一角半	

北京琉璃廠　天津大胡同
中華書局謹啓
電話南局八十五　四百三十九號

中華書局
「文體附語體的」新式小學教科書

1. 本書依文體教科書最後出版的．國文每冊之末，附白話數課；如一時不能遽改國語之學校，用此書最爲適宜．
2. 本書由范源廉　李步青　沈恩孚　[illegible]陸費逵　戴克敦諸先生編輯．沈頤
3. 教授書極詳細，最便教員預備．
4. 本書國民第四年作一結束；高小第二年或六年作一結束，第三年又作一結束；故七年或六年的小學校，均極適用．

（甲12）

教育部審定

●國民學校用（國文有春秋季始業二種）

書名	冊數	價目
修身	八冊	每冊六分
修身掛圖	二輯	每輯一元二角
國文	八冊	每冊一角
生字國音表	一冊	一角
國文掛圖	二輯	每輯四元
算術	八冊	每冊八分

修國算歷地理商英

●高等小學用（理科有春秋季始業二種）

書名	冊數	價目
修身	六冊	每冊六分
國文	六冊	每冊一角
算術	六冊	每冊一角
歷史	六冊	每冊八分
地理	六冊	每冊八分
理科	六冊	每冊二角
商業	四冊	每冊一角四
英文	三冊	第一二冊四角　第三冊六角

再版　新文化叢書

書名	版次	冊數	價目
科學發達史	（再版）	一冊	八角
思維術	（七版）	一冊	七角
商業政策	（再版）	上冊	四角
赫克爾一元哲學	（五版）	二冊	一元二角
近代西洋哲學史大綱	（五版）	一冊	三角五分

（甲12）

新文化叢書

書名	冊數	價目
女性中心說	一冊	一元八角
政治理想	一冊	四角
人生之意義與價值	一冊	三角
歐洲政治思想小史	一冊	四角
社會問題概觀	二冊	五角
進化之廢除	一冊	八角
農業政策	一冊	八角
工業改造	一冊	一角
交通政策	一冊	五角
商業政策	下冊	四角
社會問題總覽	三冊	一元二角
唯物史觀解說	一冊	四角
西洋古代中世哲學史大綱	一冊	五角半
人的生活	一冊	四角
社會主義初步	一冊	三角
現代世界經濟大勢	一冊	六角

中華書局發行（甲147）

●羊絨皮　本號自客歲添售皮貨以來物美價廉　已爲中外人士所特賞　因此今年益加勉勵　特派多人　分赴東西各口　採運各種細皮貨　盡力搜羅　無美不備　現到有新發明羊絨皮一種　毛板堅固　輕煖異常　做成各種衣料　及軍警學各界[illegible]　極爲便宜　大氅斗蓬料每件十元上下　袍褂每套十一二元　被褥每套廿元上下　套褲料是付二三元不等　貨均陳列　任意挑選　望賜顧諸君早臨　以免失此機會　每幸　外埠函購　可以郵寄

天津估衣街西口路南
敦慶隆綢緞莊謹啓

理正醫院
院長將履哲專治內外婦幼各科　並診治花柳病嚴守秘密　貧病送藥　住址順治門外大街二百十四號　電話南局四六二五

●京漢鐵路沿站招登商務廣告啓事
啓者近會商務廣告一項最足以廣招徠本路有鑒於此特於路線地界內及各大小車站牆壁客廳暨車客車內招登商務廣告並聘有上等畫師代辦彩畫取價從廉中外商號恐未週知特此登報申明簡章函索即寄

京綏鐵路行車時間里數客票價目表
中華民國十二年七月一日重訂

站名	第一次	第三次	第五次	第七次	第九次	第十一次	第十三次	第十五次	由豐台至各站三等票價	由豐台至各站里數
豐台	[illegible]	[illegible]	[illegible]	[illegible]	[illegible]	[illegible]	[illegible]	[illegible]	[illegible]	[illegible]
廣安門	[illegible]	[illegible]	[illegible]	[illegible]	[illegible]	[illegible]	[illegible]	[illegible]	[illegible]	[illegible]
西直門	[illegible]	[illegible]	[illegible]	[illegible]	[illegible]	[illegible]	[illegible]	[illegible]	[illegible]	[illegible]
清華園	[illegible]	[illegible]	[illegible]	[illegible]	[illegible]	[illegible]	[illegible]	[illegible]	[illegible]	[illegible]
清河	[illegible]	[illegible]	[illegible]	[illegible]	[illegible]	[illegible]	[illegible]	[illegible]	[illegible]	[illegible]
沙河	[illegible]	[illegible]	[illegible]	[illegible]	[illegible]	[illegible]	[illegible]	[illegible]	[illegible]	[illegible]
昌平縣	[illegible]	[illegible]	[illegible]	[illegible]	[illegible]	[illegible]	[illegible]	[illegible]	[illegible]	[illegible]
南口	[illegible]	[illegible]	[illegible]	[illegible]	[illegible]	[illegible]	[illegible]	[illegible]	[illegible]	[illegible]
青龍橋	[illegible]	[illegible]	[illegible]	[illegible]	[illegible]	[illegible]	[illegible]	[illegible]	[illegible]	[illegible]
康莊	[illegible]	[illegible]	[illegible]	[illegible]	[illegible]	[illegible]	[illegible]	[illegible]	[illegible]	[illegible]
懷來	[illegible]	[illegible]	[illegible]	[illegible]	[illegible]	[illegible]	[illegible]	[illegible]	[illegible]	[illegible]
土木	[illegible]	[illegible]	[illegible]	[illegible]	[illegible]	[illegible]	[illegible]	[illegible]	[illegible]	[illegible]
沙城	[illegible]	[illegible]	[illegible]	[illegible]	[illegible]	[illegible]	[illegible]	[illegible]	[illegible]	[illegible]
新保安	[illegible]	[illegible]	[illegible]	[illegible]	[illegible]	[illegible]	[illegible]	[illegible]	[illegible]	[illegible]
下花園	[illegible]	[illegible]	[illegible]	[illegible]	[illegible]	[illegible]	[illegible]	[illegible]	[illegible]	[illegible]
辛莊子	[illegible]	[illegible]	[illegible]	[illegible]	[illegible]	[illegible]	[illegible]	[illegible]	[illegible]	[illegible]
宣化	[illegible]	[illegible]	[illegible]	[illegible]	[illegible]	[illegible]	[illegible]	[illegible]	[illegible]	[illegible]
沙嶺子	[illegible]	[illegible]	[illegible]	[illegible]	[illegible]	[illegible]	[illegible]	[illegible]	[illegible]	[illegible]
張家口	[illegible]	[illegible]	[illegible]	[illegible]	[illegible]	[illegible]	[illegible]	[illegible]	[illegible]	[illegible]
孔家莊	[illegible]	[illegible]	[illegible]	[illegible]	[illegible]	[illegible]	[illegible]	[illegible]	[illegible]	[illegible]
郭磊莊	[illegible]	[illegible]	[illegible]	[illegible]	[illegible]	[illegible]	[illegible]	[illegible]	[illegible]	[illegible]
柴溝堡	[illegible]	[illegible]	[illegible]	[illegible]	[illegible]	[illegible]	[illegible]	[illegible]	[illegible]	[illegible]
西灣堡	[illegible]	[illegible]	[illegible]	[illegible]	[illegible]	[illegible]	[illegible]	[illegible]	[illegible]	[illegible]
永嘉堡	[illegible]	[illegible]	[illegible]	[illegible]	[illegible]	[illegible]	[illegible]	[illegible]	[illegible]	[illegible]
天鎮	[illegible]	[illegible]	[illegible]	[illegible]	[illegible]	[illegible]	[illegible]	[illegible]	[illegible]	[illegible]
羅文皂	[illegible]	[illegible]	[illegible]	[illegible]	[illegible]	[illegible]	[illegible]	[illegible]	[illegible]	[illegible]
陽高	[illegible]	[illegible]	[illegible]	[illegible]	[illegible]	[illegible]	[illegible]	[illegible]	[illegible]	[illegible]
聚樂堡	[illegible]	[illegible]	[illegible]	[illegible]	[illegible]	[illegible]	[illegible]	[illegible]	[illegible]	[illegible]
王官人屯	[illegible]	[illegible]	[illegible]	[illegible]	[illegible]	[illegible]	[illegible]	[illegible]	[illegible]	[illegible]
周士莊	[illegible]	[illegible]	[illegible]	[illegible]	[illegible]	[illegible]	[illegible]	[illegible]	[illegible]	[illegible]
大同	[illegible]	[illegible]	[illegible]	[illegible]	[illegible]	[illegible]	[illegible]	[illegible]	[illegible]	[illegible]
孤山	[illegible]	[illegible]	[illegible]	[illegible]	[illegible]	[illegible]	[illegible]	[illegible]	[illegible]	[illegible]
堡子灣	[illegible]	[illegible]	[illegible]	[illegible]	[illegible]	[illegible]	[illegible]	[illegible]	[illegible]	[illegible]
豐鎮	[illegible]	[illegible]	[illegible]	[illegible]	[illegible]	[illegible]	[illegible]	[illegible]	[illegible]	[illegible]
新安莊	[illegible]	[illegible]	[illegible]	[illegible]	[illegible]	[illegible]	[illegible]	[illegible]	[illegible]	[illegible]
紅沙壩	[illegible]	[illegible]	[illegible]	[illegible]	[illegible]	[illegible]	[illegible]	[illegible]	[illegible]	[illegible]
官村	[illegible]	[illegible]	[illegible]	[illegible]	[illegible]	[illegible]	[illegible]	[illegible]	[illegible]	[illegible]
蘇集	[illegible]	[illegible]	[illegible]	[illegible]	[illegible]	[illegible]	[illegible]	[illegible]	[illegible]	[illegible]
平地泉	[illegible]	[illegible]	[illegible]	[illegible]	[illegible]	[illegible]	[illegible]	[illegible]	[illegible]	[illegible]
三岔口	[illegible]	[illegible]	[illegible]	[illegible]	[illegible]	[illegible]	[illegible]	[illegible]	[illegible]	[illegible]
八蘇木	[illegible]	[illegible]	[illegible]	[illegible]	[illegible]	[illegible]	[illegible]	[illegible]	[illegible]	[illegible]
十八台	[illegible]	[illegible]	[illegible]	[illegible]	[illegible]	[illegible]	[illegible]	[illegible]	[illegible]	[illegible]
馬蓋圖	[illegible]	[illegible]	[illegible]	[illegible]	[illegible]	[illegible]	[illegible]	[illegible]	[illegible]	[illegible]
卓資山	[illegible]	[illegible]	[illegible]	[illegible]	[illegible]	[illegible]	[illegible]	[illegible]	[illegible]	[illegible]
福生莊	[illegible]	[illegible]	[illegible]	[illegible]	[illegible]	[illegible]	[illegible]	[illegible]	[illegible]	[illegible]
三道營	[illegible]	[illegible]	[illegible]	[illegible]	[illegible]	[illegible]	[illegible]	[illegible]	[illegible]	[illegible]
旗下營	[illegible]	[illegible]	[illegible]	[illegible]	[illegible]	[illegible]	[illegible]	[illegible]	[illegible]	[illegible]
陶卜齊	[illegible]	[illegible]	[illegible]	[illegible]	[illegible]	[illegible]	[illegible]	[illegible]	[illegible]	[illegible]
白塔	[illegible]	[illegible]	[illegible]	[illegible]	[illegible]	[illegible]	[illegible]	[illegible]	[illegible]	[illegible]
綏遠城	[illegible]	[illegible]	[illegible]	[illegible]	[illegible]	[illegible]	[illegible]	[illegible]	[illegible]	[illegible]

站名	第二次	第四次	第六次	第八次	第十次	第十二次	第十四次	第十六次
綏遠城	[illegible]	[illegible]	[illegible]	[illegible]	[illegible]	[illegible]	[illegible]	[illegible]
白塔	[illegible]	[illegible]	[illegible]	[illegible]	[illegible]	[illegible]	[illegible]	[illegible]
陶卜齊	[illegible]	[illegible]	[illegible]	[illegible]	[illegible]	[illegible]	[illegible]	[illegible]
旗下營	[illegible]	[illegible]	[illegible]	[illegible]	[illegible]	[illegible]	[illegible]	[illegible]
三道營	[illegible]	[illegible]	[illegible]	[illegible]	[illegible]	[illegible]	[illegible]	[illegible]
福生莊	[illegible]	[illegible]	[illegible]	[illegible]	[illegible]	[illegible]	[illegible]	[illegible]
卓資山	[illegible]	[illegible]	[illegible]	[illegible]	[illegible]	[illegible]	[illegible]	[illegible]
馬蓋圖	[illegible]	[illegible]	[illegible]	[illegible]	[illegible]	[illegible]	[illegible]	[illegible]
十八台	[illegible]	[illegible]	[illegible]	[illegible]	[illegible]	[illegible]	[illegible]	[illegible]
八蘇木	[illegible]	[illegible]	[illegible]	[illegible]	[illegible]	[illegible]	[illegible]	[illegible]
三岔口	[illegible]	[illegible]	[illegible]	[illegible]	[illegible]	[illegible]	[illegible]	[illegible]
平地泉	[illegible]	[illegible]	[illegible]	[illegible]	[illegible]	[illegible]	[illegible]	[illegible]
蘇集	[illegible]	[illegible]	[illegible]	[illegible]	[illegible]	[illegible]	[illegible]	[illegible]
官村	[illegible]	[illegible]	[illegible]	[illegible]	[illegible]	[illegible]	[illegible]	[illegible]
紅沙壩	[illegible]	[illegible]	[illegible]	[illegible]	[illegible]	[illegible]	[illegible]	[illegible]
新安莊	[illegible]	[illegible]	[illegible]	[illegible]	[illegible]	[illegible]	[illegible]	[illegible]
豐鎮	[illegible]	[illegible]	[illegible]	[illegible]	[illegible]	[illegible]	[illegible]	[illegible]
堡子灣	[illegible]	[illegible]	[illegible]	[illegible]	[illegible]	[illegible]	[illegible]	[illegible]
孤山	[illegible]	[illegible]	[illegible]	[illegible]	[illegible]	[illegible]	[illegible]	[illegible]
大同	[illegible]	[illegible]	[illegible]	[illegible]	[illegible]	[illegible]	[illegible]	[illegible]
周士莊	[illegible]	[illegible]	[illegible]	[illegible]	[illegible]	[illegible]	[illegible]	[illegible]
王官人屯	[illegible]	[illegible]	[illegible]	[illegible]	[illegible]	[illegible]	[illegible]	[illegible]
聚樂堡	[illegible]	[illegible]	[illegible]	[illegible]	[illegible]	[illegible]	[illegible]	[illegible]
陽高	[illegible]	[illegible]	[illegible]	[illegible]	[illegible]	[illegible]	[illegible]	[illegible]
羅文皂	[illegible]	[illegible]	[illegible]	[illegible]	[illegible]	[illegible]	[illegible]	[illegible]
天鎮	[illegible]	[illegible]	[illegible]	[illegible]	[illegible]	[illegible]	[illegible]	[illegible]
永嘉堡	[illegible]	[illegible]	[illegible]	[illegible]	[illegible]	[illegible]	[illegible]	[illegible]
西灣堡	[illegible]	[illegible]	[illegible]	[illegible]	[illegible]	[illegible]	[illegible]	[illegible]
柴溝堡	[illegible]	[illegible]	[illegible]	[illegible]	[illegible]	[illegible]	[illegible]	[illegible]
郭磊莊	[illegible]	[illegible]	[illegible]	[illegible]	[illegible]	[illegible]	[illegible]	[illegible]
孔家莊	[illegible]	[illegible]	[illegible]	[illegible]	[illegible]	[illegible]	[illegible]	[illegible]
張家口	[illegible]	[illegible]	[illegible]	[illegible]	[illegible]	[illegible]	[illegible]	[illegible]
沙嶺子	[illegible]	[illegible]	[illegible]	[illegible]	[illegible]	[illegible]	[illegible]	[illegible]
宣化	[illegible]	[illegible]	[illegible]	[illegible]	[illegible]	[illegible]	[illegible]	[illegible]
辛莊子	[illegible]	[illegible]	[illegible]	[illegible]	[illegible]	[illegible]	[illegible]	[illegible]
下花園	[illegible]	[illegible]	[illegible]	[illegible]	[illegible]	[illegible]	[illegible]	[illegible]
新保安	[illegible]	[illegible]	[illegible]	[illegible]	[illegible]	[illegible]	[illegible]	[illegible]
沙城	[illegible]	[illegible]	[illegible]	[illegible]	[illegible]	[illegible]	[illegible]	[illegible]
土木	[illegible]	[illegible]	[illegible]	[illegible]	[illegible]	[illegible]	[illegible]	[illegible]
懷來	[illegible]	[illegible]	[illegible]	[illegible]	[illegible]	[illegible]	[illegible]	[illegible]
康莊	[illegible]	[illegible]	[illegible]	[illegible]	[illegible]	[illegible]	[illegible]	[illegible]
青龍橋	[illegible]	[illegible]	[illegible]	[illegible]	[illegible]	[illegible]	[illegible]	[illegible]
南口	[illegible]	[illegible]	[illegible]	[illegible]	[illegible]	[illegible]	[illegible]	[illegible]
昌平縣	[illegible]	[illegible]	[illegible]	[illegible]	[illegible]	[illegible]	[illegible]	[illegible]
沙河	[illegible]	[illegible]	[illegible]	[illegible]	[illegible]	[illegible]	[illegible]	[illegible]
清河	[illegible]	[illegible]	[illegible]	[illegible]	[illegible]	[illegible]	[illegible]	[illegible]
清華園	[illegible]	[illegible]	[illegible]	[illegible]	[illegible]	[illegible]	[illegible]	[illegible]
西直門	[illegible]	[illegible]	[illegible]	[illegible]	[illegible]	[illegible]	[illegible]	[illegible]
廣安門	[illegible]	[illegible]	[illegible]	[illegible]	[illegible]	[illegible]	[illegible]	[illegible]
豐台	[illegible]	[illegible]	[illegible]	[illegible]	[illegible]	[illegible]	[illegible]	[illegible]

環城枝路

站名	第四百五十一次	第四百五十三次	第四百五十五次	第四百五十七次	由正陽門至各站客票價目
正陽門	[illegible]	[illegible]	[illegible]	[illegible]	[illegible]
東便門	[illegible]	[illegible]	[illegible]	[illegible]	[illegible]
朝陽門	[illegible]	[illegible]	[illegible]	[illegible]	[illegible]
東直門	[illegible]	[illegible]	[illegible]	[illegible]	[illegible]
安定門	[illegible]	[illegible]	[illegible]	[illegible]	[illegible]
德勝門	[illegible]	[illegible]	[illegible]	[illegible]	[illegible]
西直門	[illegible]	[illegible]	[illegible]	[illegible]	[illegible]

宣化枝路

站名	[illegible]	[illegible]	[illegible]
宣化	[illegible]	[illegible]	[illegible]
宣化府	[illegible]	[illegible]	[illegible]

大同枝路

站名	[illegible]	[illegible]	由大同至各站三等票價
大同	[illegible]	[illegible]	[illegible]
平旺	[illegible]	[illegible]	[illegible]
口泉	[illegible]	[illegible]	[illegible]

京門枝路

站名	第七百三十一次	第七百三十三次	第七百三十五次	第七百三十七次	第七百三十九次	三等價
西直門	[illegible]	[illegible]	[illegible]	[illegible]	[illegible]	[illegible]
石景山	[illegible]	[illegible]	[illegible]	[illegible]	[illegible]	[illegible]
三家店	[illegible]	[illegible]	[illegible]	[illegible]	[illegible]	[illegible]
門頭溝	[illegible]	[illegible]	[illegible]	[illegible]	[illegible]	[illegible]

站名	第七百三十二次	第七百三十四次	第七百三十六次	第七百三十八次	第七百四十次
門頭溝	[illegible]	[illegible]	[illegible]	[illegible]	[illegible]
三家店	[illegible]	[illegible]	[illegible]	[illegible]	[illegible]
石景山	[illegible]	[illegible]	[illegible]	[illegible]	[illegible]
西直門	[illegible]	[illegible]	[illegible]	[illegible]	[illegible]

注意
由正陽門下行第七百三十一次[illegible]車各有客車一輛在西直門站轉掛第一次及第三次列車前往[illegible]又由大同及綏遠各站駛達上行第二次第四次列車各有客車一輛在西直門站轉掛[illegible]直駛正陽門[illegible]某站不換車字樣者便是

本報
敬啓者本報在北京開設已弍十餘年荷蒙各界歡迎故在北方各報之銷行以本報爲最廣衆承辦華洋印刷文件如華文洋文鉛印石印各種書[illegible]

本報
零售每份銅元六枚　京都每月銀洋八角五分　天津各省與外埠每月銀洋一元[illegible]

新製各種[illegible]
京奉鐵路全路行車時刻表每塊大洋十元　京綏鐵路行車[illegible]

●中華滙業銀行廣告
資本金　壹千萬元　公積金及前期滾存金　貳百拾五萬五千餘元
總行北京東交民巷西口　分行北京東交民巷西口　上海廣州路　天[illegible]

●中國銀行廣告
資本總額六千萬元已收一千九百七十六萬[illegible]　公債金六百[illegible]
[illegible]總行北京[illegible]分行及[illegible]京[illegible]

文苑

自題畫山水便面贈呂蕙仙 （林畏廬）

畫中彷彿浣花溪。紅樹青山杜宇啼。今日亂離過天寶。那堪回首弔濮西。

呂郎曲 有序 （杜柴扉）

呂芬字蕙仙。蜀之寶城人。習學北調於京師。與梅郎蘭芳同出名伶朱霞芬門。梅以穠艷勝。呂以淡冶勝。同時爲名流所重。均有詩文贊美之。傳爲佳話。民國五年冬。余於成都見之。姿而雅。溫婉如處子。體態閑適。無塵俗氣。人不知爲歌者流也。每談時世之變。發爲憤歎。有心哉。余贈以塞背迴文學蘇蕙。不妨避世作道仙。聯語十四字。且以百畝名其園。旋別去。居北京。又六年。復來成都。至之日。即訪我於二山之廬。相與道別後事。不勝唏噓。玉貌布裳。一若厭世之習者。余感焉。蓋高其志也。作呂郎曲。

燕台花月韓潭酒。珠籠茸蔻旗亭柳。十載悠悠歸去來。何堪幾人我老醜。國破樓空塞玉笙。那復江雲飛錦城。草兒鷄玉門妖。媚蔓皐王無正聲。百畝園中植佳蕙。呂郎小住足流憩。自來歌舞陋巴歈。早折鈞樂動天帝。若年挾志入長安。仙袂翩翩夾道看。王稼柘枝偏舞。袁梅水袖不勝寒。霞芬門下稱雙妙。梅郎一顧呂郎笑。同時齒題蝸國香。八十四聲劉呂調。呂郎溫茂尤娓娓。婉如閨秀處芳蘭。樸翦雌雄那可辨。妬煞女伶劉喜奎。天生慧質嫻文雅。門前不繫侯王馬。衆中往往輕豪貴。未肯低頭拜須賈。以色事人非所安。捨身渡世奚辭難。知者何希歌何苦。聲悽雙淚紅闌干。光宣以來侈淫靡。鼓鼙暗逐霓裳起。可憐朝恣貪歡娛。池台醉夢半生死。繁絃人破念家山。玉樹狂歌與未删。三楚烽烟莽河關。滄桑一變愴紅顏。嗟余避亂西歸蜀。呂郎返旆嘅江曲。逢人涕淚說興亡。願我牢愁感幽獨。初言民貴民有權。何悟天陰更無天。酒闌愁見姜荆寶。花落偏逢李龜年。蜀亂如麻苦無緒。兵盜如毛競屯聚。般憂天下敬新曆。呂郎批手恨不武。又挂征帆走上都。余亦還鄉爲故廬。六年一別事千變。中間消息增煩紆。議事堂開陳法憲。城社鼠狐方搆患。隨處驚開草木兵。造門重睹芙蓉面。爲言直北多寇氛。楚易而外無詩人。紫雲老去硯儂死。梨園子弟隨烟塵。梅郎東去扶桑路。歸裝千萬計無數。我從空谷擷幽芳。不重黃金重詞賦。我聞此語愕然驚。濁世寧爲我獨醒。笑人雞鶩爭蟲蟻。爲爾山陽歌棖吝。郎今姣好尙如此。可惜白頭吾老矣。我昔冇趣少人知。郎代一字千金抵。歌成呂郎曲一篇。寫入百种柴扉箋（余製百种柴扉箋行世）。間與張徽聽夢雨。却話開元全盛年。

越南明德機器廠 河內

製造自動最新式火柴盒機器

敬啓者本廠專承造各工廠全部各種新式機器製造火柴織紗印字機等鋼純工巧絕倫久已馳名遐邇譽滿環球近來新改良製造火柴機器一種裱糊紙盒等細微工夫亦可不假手工瞬息之間完全蕆事西人見之亦稱奇巧詢利器也倘蒙 祖國實業界採購自當格外克己表示歡迎 越南河內生祠街九十五號本廠 （二五四）

●通信處 Cay, Mjuy Et Cie 95 Ronte Sin Tu (Tonkin) Hanoi

最新發明 (人人要看) ◎ (個個稱奇)

新式活動影戲

均用德國五彩影片

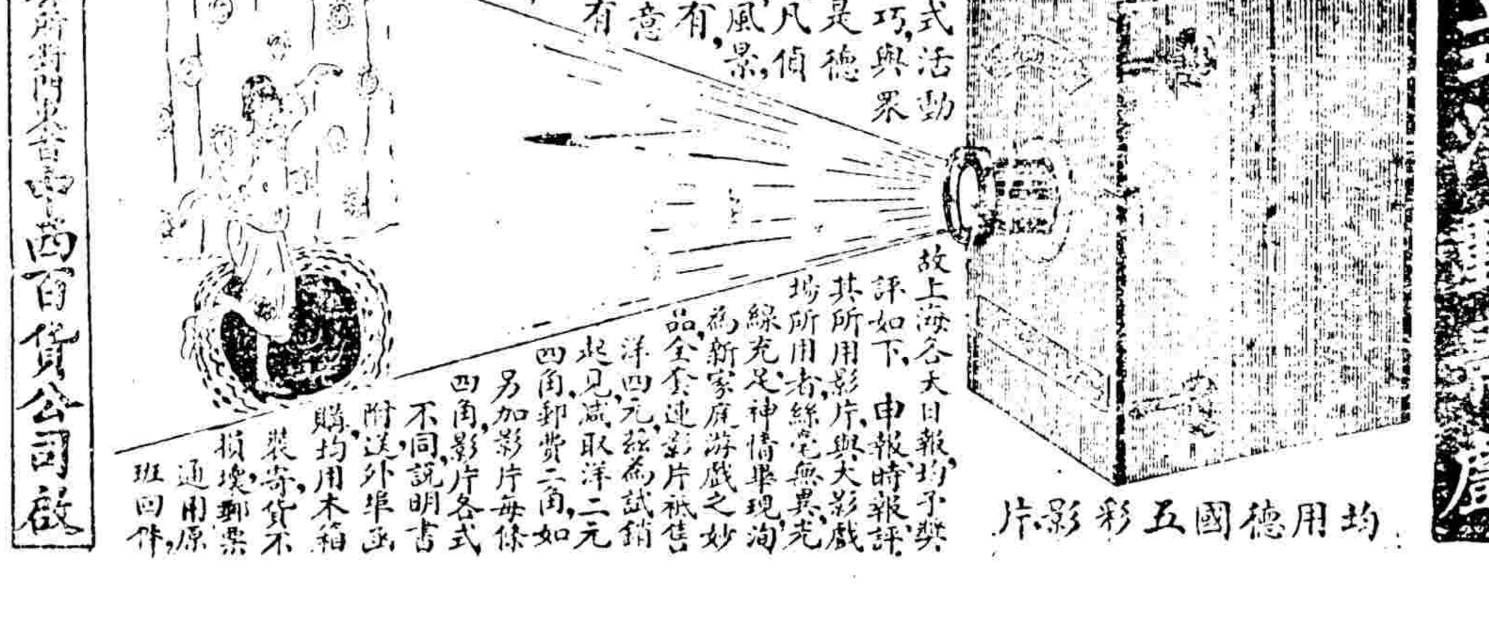

最近發明新式活動影戲機關精巧與衆不同所用均是德國五彩影片凡偵探愛情滑稽風景無不應有盡有其鏡頭可任意伸縮放光約有二百餘倍尤爲巧妙無匹不用電力能使機關旋轉光線動作與大影戲院銀幕上映演絲毫無異

故上海各大日報均予獎評如下申報時報評其所用影片與大影戲場所用者絲毫無異光綫充足神情畢現洵爲新家庭游戲之妙品全套連影片祗售洋四元綵爲試銷起見減取洋二元四角郵費二角如另加影片每條四角影片各式不同說明書附送外埠函購均用木箱裝寄貨不損壞郵票通用原班回件

上海南京路鐵路公所對門東亞西百貨公司啓

……本公司章程第九條按過戶手續辦理除專函通知外特此公告

附啓者股東通信地址于關重要而於通信所用之名稱尤宜正確明瞭應請股東注意除將股票持詳細開示以憑記入股東總簿除通信地址應將大小地名及門牌號數詳列外並於通信所用之名稱應請於空號及別號（如某某主人某某居士之類）外表明受信人姓名投遞時易於送覓以免錯誤以後通信地址如有變更亦祈隨時詳細函示以便登簿更正通信時有所依據特并附陳 京師華商電鐙有限公司董事會謹啓 中華民國十三年七月三十一日

……營業務存款放款押匯貼現匯兌等項無不力求公道敏捷尙祈 惠顧是幸 總理處北京東交民巷西口瑞金大樓 電話東局三千四百六十五 常務董事施肇曾 京行北京東交民巷西口瑞金大樓 電報掛號五五五五 電話東局八八四 營業部東局四三二 經理 副理兼代經理倪光裕 襄理嚴國芳 國內各埠均有代理機關 （三二四）

華威銀行啓事

本行發行鈔票經那威中華兩政府特許在案計北京地名鈔票分十元五元一元三種準備充足按時兌現但本行營業時間有限并委託前門大街永增合銀號珠寶市全聚厚銀號觀音寺慎大銀號等數家隨時代兌以資便利恐未周知特此通告 本址前門外掌扇胡同 行長賴振江 電話南局二七五四

京漢鐵路行車時刻票價表

民國十三年六月一日起改訂

站名	第一次 北京至漢口	第三次 北京至漢口	第五次 北京至漢口	第二十一次 北京至保定	第二十三次 北京至保定	第十七次 鄭家莊至漢口	第一百二十次
北京前門	[illegible]	[illegible]	[illegible]	[illegible]	[illegible]	[illegible]	[illegible]
長辛店	[illegible]	[illegible]	[illegible]	[illegible]	[illegible]	[illegible]	[illegible]
保定府	[illegible]	[illegible]	[illegible]	[illegible]	[illegible]	[illegible]	[illegible]
正定府	[illegible]	[illegible]	[illegible]			[illegible]	
石家莊	[illegible]	[illegible]	[illegible]			[illegible]	
順德府	[illegible]	[illegible]	[illegible]			[illegible]	
彰德府	[illegible]	[illegible]	[illegible]			[illegible]	
新鄉縣	[illegible]	[illegible]	[illegible]			[illegible]	
黃河北岸	[illegible]	[illegible]	[illegible]			[illegible]	
黃河南岸	[illegible]	[illegible]	[illegible]			[illegible]	
鄭州	[illegible]	[illegible]	[illegible]			[illegible]	
許州	[illegible]	[illegible]	[illegible]			[illegible]	
郾城縣	[illegible]	[illegible]	[illegible]			[illegible]	
駐馬店	[illegible]	[illegible]	[illegible]			[illegible]	
信陽州	[illegible]	[illegible]	[illegible]			[illegible]	
廣水	[illegible]	[illegible]	[illegible]			[illegible]	
花園	[illegible]	[illegible]	[illegible]			[illegible]	
孝感縣	[illegible]	不停	[illegible]			[illegible]	
漢口江岸	[illegible]	[illegible]	[illegible]			[illegible]	
漢口大智門	[illegible]	[illegible]	[illegible]			[illegible]	
漢口循禮門	[illegible]	[illegible]	[illegible]			[illegible]	
漢口玉帶門	[illegible]	[illegible]	[illegible]			[illegible]	

站名	第二次 漢口至北京	第四次 漢口至北京	第六次 漢口至北京	第二十二次 保定至北京	第二十四次 保定至北京	第十八次 漢口至鄭家莊	第一百二十一次
漢口玉帶門	[illegible]	[illegible]	[illegible]			[illegible]	
漢口循禮門	[illegible]	[illegible]	[illegible]			[illegible]	
漢口大智門	[illegible]	[illegible]	[illegible]			[illegible]	
漢口江岸	[illegible]	[illegible]	[illegible]			[illegible]	
孝感縣	[illegible]	[illegible]	[illegible]			[illegible]	
花園	[illegible]	[illegible]	[illegible]			[illegible]	
廣水	[illegible]	[illegible]	[illegible]			[illegible]	
信陽州	[illegible]	[illegible]	[illegible]			[illegible]	
駐馬店	[illegible]	[illegible]	[illegible]			[illegible]	
郾城縣	[illegible]	[illegible]	[illegible]			[illegible]	
許州	[illegible]	[illegible]	[illegible]			[illegible]	
鄭州	[illegible]	[illegible]	[illegible]			[illegible]	
黃河南岸	[illegible]	[illegible]	[illegible]			[illegible]	
黃河北岸	[illegible]	[illegible]	[illegible]			[illegible]	
新鄉縣	[illegible]	[illegible]	[illegible]			[illegible]	
彰德府	[illegible]	[illegible]	[illegible]			[illegible]	
順德府	[illegible]	[illegible]	[illegible]			[illegible]	
石家莊	[illegible]	[illegible]	[illegible]			[illegible]	
正定府	[illegible]	[illegible]	[illegible]			[illegible]	
保定府	[illegible]	[illegible]	[illegible]	[illegible]	[illegible]	[illegible]	
長辛店	[illegible]	[illegible]	[illegible]	[illegible]	[illegible]	[illegible]	
北京前門	[illegible]	[illegible]	[illegible]	[illegible]	[illegible]	[illegible]	

往來西便門廣安門行車時刻票價表

站名	第七百四十三次 客貨車二三等	頭等票價	站名	第七百四十四次 客貨車二三等	頭等票價
[illegible]	[illegible]	[illegible]	[illegible]	[illegible]	[illegible]

往來長辛店豐台行車時刻票價表

站名	車次	頭等票價
長辛店	[illegible]	[illegible]
豐台	[illegible]	[illegible]

往來北京坨里行車時刻票價表

站名	第七百五十三次 客貨車二三等	頭等票價	站名	第七百五十四次 客貨車二三等	頭等票價
北京前門	[illegible]	[illegible]	坨里	[illegible]	[illegible]
長辛店	[illegible]	[illegible]	良鄉縣	[illegible]	[illegible]
南崗窪	[illegible]	[illegible]	南崗窪	[illegible]	[illegible]
良鄉縣	[illegible]	[illegible]	長辛店	[illegible]	[illegible]
坨里	[illegible]	[illegible]	北京前門	[illegible]	[illegible]

往來琉璃河周口店行車時刻票價表

站名	第一百四十三次 客貨車二三等	頭等票價	站名	第一百四十四次 客貨車二三等	頭等票價
琉璃河	[illegible]	[illegible]	周口店	[illegible]	[illegible]
周口店	[illegible]	[illegible]	琉璃河	[illegible]	[illegible]

往來高碑店梁格莊行車時刻票價表

站名	第八百九十三次 客貨車二三等	頭等票價	站名	第八百五十四次 客貨車二三等	頭等票價
高碑店	[illegible]	[illegible]	梁格莊	[illegible]	[illegible]
淶水縣	[illegible]	[illegible]	易州	[illegible]	[illegible]
易州	[illegible]	[illegible]	淶水縣	[illegible]	[illegible]
梁格莊	[illegible]	[illegible]	高碑店	[illegible]	[illegible]

往來高邑縣臨城行車時刻票價表

站名	第九百零七次 客貨車二三等	頭等票價	站名	第九百零八次 客貨車二三等	頭等票價
高邑縣	[illegible]	[illegible]	臨城	[illegible]	[illegible]
鴨鴿營	[illegible]	[illegible]	鴨鴿營	[illegible]	[illegible]
臨城	[illegible]	[illegible]	高邑縣	[illegible]	[illegible]

注意 （一）星期……（二）……所……（三）……（四）……（五）……（六）……（七）……[illegible]

完全國貨 夏令衛生要品 龍虎商標 （人）（丹）

品質純良 功效偉大

◀主治▶

中暑傷寒 霍亂吐瀉 頭暈目眩 水土不服 各種痧症 一切胃疾

居家旅行 常備神藥

上海三馬路中法藥房 北京大柵欄中法藥房 總經理

批發章程函索卽寄 各埠各大藥房洋雜貨號均有出售

之偉効專醫婦科夫婦子所患之慢性病積穢精神虧損婦人之經血凡身體衰弱半身不遂四肢麻木風癱頭暈痛病腦漏百損等症自來華設局發售以來大受患者歡迎凡有病而怕服藥又想早日愈者請速購之 每瓶……裏三分附送美人牌擦牙粉包 廣東大市新街中約二百零七號門牌 余仁昌……牙粉所內設行電話…… （三四）

●關於日俄交涉之東訊　北京芳加會議已進至危險之時期交涉成否關鍵當在今日（二十六）之會議等情已詳昨報茲據東報所載芳澤公使關於十八日交涉經過之報告已於二十日正午電達東京外務省幣原外相當即提出閣議報告閣議如何決定不得而知而芳澤公使之報告則大略如次十八日之會議日本方面根據外務省訓令關於利權問題及各種懸案對加拉罕之質疑一一詳細剴切加以說明尤於利權問題一項日本政府所以要求在基本協定中爲具體的規定之理由最爲詳細之說明並提示日本政府已決定之利權要求草案逐條加以解釋聲明日本政府要求之北薩哈連利權決不如加拉罕氏所信之廣大過重者其結果加拉罕氏似亦已漸了解日本之意思惟仍謂邦交未恢復以前欲於利權之讓與爲具體的討議在蘇聯政府到底不能允許反覆主張迄不退讓芳澤公使乃不厭其煩更加熱心說明加拉罕至此始有幾分退讓之意對於日本政府關於利權問題之要求原案允爲請示本國政府謂若莫斯科政府對于基本協定中爲關利權之規定之中不持異議彼時再依日本之主張繼續討論利權問題之具體的事項雙方一致是日會議遂告終焉云云日本方面以十八日之會商加拉罕允爲請示本國政府認爲於日俄會議實爲有價值之進步會議前途稍可樂觀惟外務省當局方面之觀測則謂日本關于利權之提案確爲最後的加拉罕如有導致會議成功之決心莫斯科政府自不能胡亂拒絕惟莫斯科政府究竟贊成日本主張與否完全不明如拒絕日本要求則會議當然可以早日成立無論如何此二三日內當可明瞭交涉之成否云云（神）

●俄皇儲反對英俄條約　巴黎二十四日電　假定承襲俄皇帝位之太子大公爵克立爾現已發一抗議反對英俄條約並警告承募俄國債券各戶謂該債券于恢復帝制時未能給予承認云（秀）

●鄂議員電保漢口特別區局長　鄂籍國會議員因漢口特別區（俄租界）新近由中央收回須添設管理特別區局長一缺內務當局頗有保內務部警政司長李升培（江蘇人）充任斯職之意特先派李氏赴鄂省災籍與鄂省當局接洽以便明令發表事爲該議員等所聞特致電武昌蕭使耀南主張須以鄂人辦理此事並密保前參議院議員將羲明（現充內務部秘書）爲管理漢口特別區局長云（神）

●熱河與俄訂立通商條約　日人方面消息自新俄局部通商成立後駐黑河領事鄭延禧即與俄當局從事磋商通商問題現已將條例規定妥協請求京奉當道審查指令施行云　（神）

●俄大使之照會　日昨外交部接俄大使加拉罕照會內容係爲俄白黨首領麥泥洛夫現在呼倫貝爾及哈爾濱一面坡竊運等處設立機關密招舊部聯合白黨希圖搗亂中俄邊境務請從嚴取締以免發生事變之虞云　（時）

●粵政府處理軍械案之辦法　粵省商團軍械風潮日來形勢愈趨擴大而孫威輪船載運大批軍械抵粵因護照時日不符爲當道扣留又復惹起粵政府與商團間之大波瀾粵政府對於辦理此替軍械案已內定辦法先從偵查入手俟審查明確私運與否即按照法律處理聞擬委廖仲愷程潛孫科等爲處理此案專員云（和）

●交部限制免費販電　交通部通以各慈善團體因辦理賑務要求頒給發電免費執照者甚多昨特規定限制辦法六項訓令各省電政監督總辦等遵守茲將原文錄下查自近畿及閩湘鄂贛等省先後發生水災京外各慈善團體以辦理賑務紛紛請領發電免費執照本部以其事關急賑經分別核准發給在案惟是賑電瞬繁難保無違章發遞情事是在各電報局隨時嚴加查察遇有此項賑電立即拒絕不收庶足以杜冒濫而免擁塞茲將定章摘要重行聲明如下（一）賑電以確係關於賑務者爲限電文內不得敘及他事（二）賑電限用華文英文兩種華文每電不得過百字英文每電不得過五十字、三）賑電限用明碼發遞（四）賑電概不代譯每電祇抄送一份（五）賑電不得加急並不核對（六）郵費專力費仍應照收以上各項仰該總辦監督轉飭轄局切實遵辦嗣後各電報局經遞賑電如再查有與定章不合情事除責令追補報費外並將各該局長與總管領班分別記過示儆決不寬貸云云　（美）

●日本棉業之近況　日本近來因棉業不振紗銷疲滯各紗廠多爲保全成本起見減縮工作限制生產購進之原棉數遂亦大減自本屆新棉季貿易迄今日本購進之棉計美棉八萬包印棉二萬五千包華棉四萬包共約十五萬包其數尚不及往年同時購進數之五分之一云（誼）

●高恩洪預備實行撈海　青島通信高恩洪近聘一德人爲達力氏爲督署高等顧問茲經詳細調查高之所以聘德人爲顧問者固爲崇拜外人之表示實亦爲該德人所誘惑緣該氏見高之時曾大言發達青島之政策非整頓港政不可欲整頓港政非設船塢不爲功德人管理青島時代之發達賴有良好港政與健全之船塢倘能恢復德人之建設各國商輪自然而來埠務定當發達並云伊於德人管理青島時代雖充某軍官長對於青島之趨勢及沿革均甚明悉當德日交戰時德軍力不能支雖將貴重物品投置海中所有投置之地點伊全能記憶如能實行撈海必得鉅款以之發展青島埠務綽有餘裕云該氏之政見大爲高氏嘉納遂聘爲督署顧問凡關于該德人所發表應辦之事悉委該氏辦理聞該氏現已就職關于上項各問題不日即可見諸實施云（平）

京奉鐵路行車時刻表

中華民國十三年六月起實行

北京天津間

車次		北京正陽門	豐台	天津總站	天津東站
第十九次	北京至天津混合列車	開夜十二點十五分	開夜十二點五十六分	開	到早六點十三分
第七次	北京至山海關尋常客車	早五點四十五分	六點二十四分	九點十九分	九點三十三分
第三次	北京至山海關郵務快車	早八點二十五分	八點五十七分	十一點零七分	十一點十九分
第一次	北京至浦口直達特別快車	早九點十分	九點四十五分	十二點十七分	十二點三十分
第十七次	北京至天津客貨合車祇備三等客位	早九點二十五分	十點三十分	下午二點四十三分	二點零二分
第九次	北京至天津尋常快車	下午一點零五分	一點四十九分	四點五十八分	五點十四分
第五次	北京至天津快車	下午四點二十五分	四點五十八分	七點十分	七點二十五分
第一百零一次	北京至奉天直達特別快車	晚八點十分	八點四十九分	十一點三十分	十一點四十五分

天津山海關間

車次		天津東站	塘沽	唐山	北戴河海濱	秦皇島	山海關
第二十七次	唐山至山海關客貨合車	開	開	開早五點五十分	到	到十二點二十分	到下午一點
第二十三次	祇備二等三等客車	早四點十五分	五點五十五分	九點二十五分			
第二十九次	唐山至山海關混合列車			上午十點二十五分	下午五點三十五分	五點五十分	六點二十五分
第七次	北京至山海關尋常客車	早九點四十分	十點四十二分	下午一點	五點三十五分	四點五十五分	五點二十八分
第三次	北京至山海關郵務快車	上午十一點三十分	十二點二十四分	下午二點十五分	五點三十五分	五點二十一分	五點四十五分
第二十七次	天津至唐山混合列車	下午四點二十五分	六點二十分	九點四十一分			
第六十七次	天津至唐山客貨合車祇備三等客位	下午八點二十分	九點五十一分	早一點五十分			
第一百零一次	北京至奉天直達特別快車	夜十一點五十五分	十二點五十九分	早三點二十分	七點二十分	七點十七分	七點五十分

山海關奉天間

車次		山海關	錦縣	溝幫子	奉天南滿站	奉天城
第一百廿一次	山海關至錦縣客貨合車祇備三等客位	開早三點五十五分	開十二點二十五分			
第一百零三次	山海關至奉天尋常客車	早四點四十五分	十一點十分	十二點[illegible]五分	下午五點三十五分	六點
第一百零一次	北京至奉天直達特別快車	早八點三十五分	下午一點	二點三十分	七點十五分	七點三十七分
第一百廿三次	錦縣至奉天客貨合車祇備三等客位		下午一點十五分	四點三十五分		十一點十五分
第一百零五次	山海關至奉天旅客列車	夜九點四十分	早三點二十五分	五點二十分	十一點	十一點二十五分

奉天山海關間

車次		奉天城	奉天南滿站	溝幫子	錦縣	山海關
第一百廿四次	奉天至錦縣客貨合車祇備三等客位	開早三點五十五分	開	開十二點四十五分	開下午二點二十三分	到
第一百廿二次	錦縣至山海關客貨合車祇備三等客位				早三點四十五分	十二點[illegible]十分
第一百零四次	奉天至山海關尋常快車	早六點四十分	七點五分	十二點二十分	下午二點二十五分	七點五十分
第一百零二次	奉天至北京直達特別快車	上午九點四十分	十點十五分	下午三點十分	四點五十分	九點三十五分
第一百零六次	奉天至山海關旅客列車	下午四點十五分	四點四十五分	九點四十五分	十一點三十分	早四點四十七分

山海關天津間

車次		山海關	秦皇島	北戴河海濱	唐山	塘沽	天津東站
第二十八次	祇備二等三等客車	開早三點二十五分	開四點零二分	開	十一點零八分	開	到
第五十四次	唐山至天津客貨合車祇備三等客位				早四點二十六分	八點二十五分	十點二十三分
第八次	山海關至北京尋常客車	早五點五十分	六點十八分	六點三十分	十點二十分	下午一點零六分	二點十三分
第二十四次	祇備二等三等客車				上午十一點二十五分	下午二點零六分	五點十五分
第四次	山海關至北京郵務快車	上午九點十分	九點三十五分	九點二十分	十二點五十分	下午二點五十一分	三點四十六分
第三十次	山海關至唐山客貨合車	下午一點四十五分	二點一十分		九點五十分		
第二十六次	唐山至天津混合列車				下午一點二十分	六點二十分	八點
第一百五十二次	奉天至北京直達特別快車	下午九點五十分	十點十分	十點十分	[illegible]	[illegible]	[illegible]

天津北京間

車次		天津東站	天津總站	豐台	北京正陽門
第十次	天津至北京混合列車	開早四點十分	開四點二十五分	開八點十七分	到九點十分
第一百零二次	奉天至北京直達特別快車	早六點四十分	六點五十九分	九點四十一分	十點十五分
第二十次	天津至北京客貨合車祇備三等客位	早七點十分	七點三十五分	下午一點零六分	二點零三分
第六次	天津至北京快車	上午九點十分	九點二十三分		十二點零五分
第二次	浦口至北京直達特別快車	上午十點五十五分	十一點零八分	下午一點四十八分	二點二十分
第八次	山海關至北京尋常客車	下午二點二十分	二點三十七分	五點四十六分	六點三十五分
第四次	奉天至北京郵務快車	下午三點五十五分	四點零九分	六點四十四分	七點十五分
第十八次	天津至北京尋常客車	下午七點二十分	七點四十五分	十一點零五分	十一點五十分

營口支路

站名	第一百零九次	第一百十一次
溝幫子	開下午二點二十五分	下午四點十分
營口	到五點十五分	八點十分

站名	第一百十次	第一百十二次
營口	開上午七點二十分	上午十點五十分
溝幫子	到十一點二十分	下午一點五十分

通縣支路

站名	第十一次	第十一次甲	第十三次	第十三次甲
北京正陽門	開上午六點	上午十點五十五分	下午四點五分	下午七點四十五分
通縣	到六點五十六分	十一點五十分	五點	八點四十四分

站名	第十二次	第十四次	第十四次甲	第十四次乙
通縣	開上午七點十分	上午十一點五十五分	下午五點五分	下午八點五十五分
北京正陽門	到八點五分	十二點五十分	六點十分	九點五十五分

注意

搭客如乘第一第二兩次直達特別快車須購加價票

凡特軍用票軍用執照及免票者均不得乘坐第一第二兩次特別快車第一第二第一百零一及第一百零二各次列車備有頭等臥車第一第二兩次車備有二三等臥車

第一第二第三第四第一百零一一百零二及各次車均備有膳車

第五六兩次車備有茶點車

乘第五六兩次車之頭等旅客除購客票外須購加座位票

北京證券交易所各項證券總行市單十三年八月廿三日　星期六

（前場期貨）

金 九月期 開八十一元四 高八十一元九 收八十一元六 低八十一元五 公定行市八十一元五五

金 十月期 開未開 高 收 低 公定行市

六 九月期 開未開 高 收 低 公定行市

雜糧行市　八月二十五日

稻米……十六元　小站米……十五元六　西貢米……十五元六　清水米……十五元

春麥子……五元　玉米……九元　綠豆……七元　江豆　小米

洋錢 六錢八七五　小洋 十二毛三　金價 四十四元七　印花稅票 一百九十分　兌換券 三折

（七月廿六日白天）廣和樓　蕭盛瑞　沈富貴　雷喜福　王盛意　孫盛輔　牧虎關　蘆州城　汾河灣　桑園寄子　北天門

（七月廿六日白天）慶樂園　鑫小樵　高緒蘭　金桂芬　張少仙　碧玉花　聚硯　奔月　賜三關　細柳

（七月廿六日白天）隆福寺　景泰園　銀月珍　叢菊芳　金硯卿　趙碧雲　小毓舫　紅鬃烈馬

（七月廿六日白天）三慶園　張春彥　郭仲衡　朱小義　侯和玉　狀元譜　戰城都

◉美人將有遠距離飛行　黑里夫格司二十五日電據巡游艦米爾烏克號之無線電告稱美國飛行員已離夫呂得克斯達爾而向阿維哥特飛行自斯處將再向拉布勒得爾飛行其距離之長爲七百英里該電又稱飛行隊於下午一時五十分飛起於下午四時九分着陸云（美）

◉日本發見活火山　東京電日本橫須賀鎮守府測量船海丹丸近測量所得在紀州冲南方海底約水深二千米突之處發見活火山又從來以濠州附近九六六八八米突深爲世界最深海不料此次在房州冲三十五海里地點發見深處爲九七○○米突該處成爲斷崖假令此斷崖崩壞或惹起去年大地震亦未可知云（謹）

◉沙面風潮後之滬上英商船　滬訊自廣東沙面風潮發生以來滬上太古怡和之英商輪均因碼棧工人罷業該兩公司輪亦一致停止廣東班現已解決昨日兩公司同時接到港電謂碼頭工人及貨棧司役統已復業囑即恢復廣東航輪太古即由二十三日出口之廿州輪復航滬粵班怡和則議定二十六日出口之同升輪起行云　（謹）

◉朝鮮增軍延緩之原因　東京電訊添派軍隊移駐朝鮮問題現因運兵費約需二千二百萬元建築營房費約需一千萬元當此財政困難之際實屬問題已暫從緩議云　（中）

◉洛鄂之川湘防務計畫　漢口快訊川省軍事結束後鄂督蕭耀南因鄂西匪患倚鄰一旅開包施鶴等處駐紮但洛吳以川局究未十分穩固宜酌留軍隊協防故近在川境之鄂軍尚有第二第三兩混成旅及留鄂近畿第十八師第十八混成旅等而湘省方面因前此譚趙之爭本有留鄂近畿第二十五師及第二混成旅駐紮湘境近以湘西軍事緊張湘趙曾迭電請援因是吳蕭特將原駐川境內各軍防區劃分（一）川省方面以蟂萬一帶爲防區即派盧金山爲防務司令（二）湘省方面以指臨及常德爲防區以陳嘉謨爲防務司令云　（民）

◉震義銀行清算人之爭執　震義銀行被迫清理一案前經義使函致財部聲稱關於該行借與中國政府欵項所有償還及清理應歸天津義領所指定之清算人辦理各節當經該部列舉各項理由予以否認幷函復該使查照去後該使以震義銀行條例既以英文爲標準按照英文字義解釋應適用義國商法並無不合之理此次清算如中國政府必將該行事所指定清算人以外之人爲清算此後關於補種責任應由中國政府担負完全責任已將此意函請外部轉商財部查照外部以該使所稱各節關於震義銀行條例之內容若何該部無案可稽擬請財部將該案始末情由查照見復以便轉駁函該文業已擬就不日即可送達財部云（求）

◉鄂蕭派員列席中俄會議　外交方面消息中俄會議辦事處昨接湖北督軍兼省長蕭耀南來電謂已派江漢關監督吳嶽宸爲代表列席中俄會議所有關于鄂省與俄國方面之一應交涉均請與之接洽祈電告中俄會議日期以便轉令該員早日首途云云　（神）

◉甯陽鐵路工人罷工　香港電訊台山甯陽鐵路機器工人因該路公司積欠工人薪金數月未發工人等曾派代表向該公司總理交涉請即發欠惟該總理諸多推諉工人乃召集全路工友開會討論對待辦法經一致議決非罷工不足以促其覺悟已于本月十二日全體罷工並電致中國機器總會爲之後盾云　（和）

◉上海華警實彈偵伺　上海快訊商務書館經理鮑咸昌劫案發生後淞滬警察廳鑒於匪綁日張不可收拾昨特函知各區署轉令崗警一律實彈偵伺其致各區署函云（上略）案查上海一隅匪風日熾擄掠等案時有所聞迭奉廳長諭飭嚴密訪拿以衛閭閻而絕匪蹤在案乃本月二十一日清晨五區署轄境寶通路忽發現匪徒二人擄曳商務印書館鮑經理咸昌情事崗警聞王山開警追趕突遭槍擊要害身死以致匪徒自戕斃命者一人乘機逃脫者一人揆厥原因由於長警自書偵崗僅持警棍無械抵禦遂致匪膽愈張茲奉廳長面諭自即日起無分晝夜凡長警守望巡邏一律荷槍帶彈以期遇事時得以自衛禦暴可濟緩急云云　（萬）

◉昨日衆院之行委會　昨日衆議院行政委員會開會出席委員二十三人輪值魏郁文主席首由主任秘書趙公璉報告文件嗣議決事件（一）國務院來咨係顧維鈞署名應否收受報告大會（一）關於議員在大會臨時請假退席請補發出席證者報告大會解決（一）指定議事科陳鈞辦公廳維尉文二員專管議員請假事件（一）星期三（廿七日）下午二時開委員會時五點散會散會後再由維翻提議改開談話會討論彼提出之對于同意代閣兩案調停意見書討論結果如左（一）同意代閣兩案俱列入議程依院法同意案列第一案代閣案列第二案（二）雙方不變更議事日程（三）非同意代閣兩案有解決後不議他案（四）代閣案違法與否由院議付審查以上四項辦法即日以本委會同人名義印佈本院全體同人徵求其贊可與否限于星期三本委員會開會前答覆以便星期三開會時視贊成人數多寡再定方針　（美）

◉陝西各軍會剿交口變兵　西安通信駐陝交口之陝軍第一師第二補充團馬清宛一部自由交口譁變逃至澄白一帶後陝劉惟恐牽及陝局即飭駐澄白一帶之三十五師梅旅王李兩團星夜痛剿變兵始欲與高峻襲擊白水踞爲永久之地盤正欲動作而王李兩團已開至澄城屬之塔塬鎮一帶雙方遂由遭遇戰一變而爲持久戰在塔塬相持至三日之久刻由憨師幷二十師及田玉潔旅與陝北井岳秀四部各編一混成團包剿變兵變兵聞耗除一部分尚在黃龍山一帶盤踞有一部分已向洛川方面退却現憨師與二十師幷田玉潔旅之黨團已均集中澄城正轉運大砲佈置一切云　（陸）

◉魯省將有政潮　魯熊（炳琦）自與鄭督合組裕魯公司承包捲烟稅後惹起京省議員迭電反對且魯非蘇浙湘皖比因復開罪於某當局日來形勢大有一致擠熊之慨且臥榻之旁在在有人如高恩洪潘復等尤爲虎視眈眈爭欲彌此一臠肉況孫丹林正無位置此數人者皆有長魯資格近已着手逐鹿熊得此消息故有周福岐入京之行至政務廳長出步蟾原屬蘇齊夾袋中人近電齊設法對熊求去自當另易新人熊將遣缺擬界陸步雲或鄒文蔚然陸鄒均非魯人本省人尚在反對中烟酒署長周福岐搖動消息已非一日聞前濟南商埠局長孫高陞業經運動成熟中秋節後或又實現云　（賓）

◉香山之海盜　廣東香山電訊鸞哥咀地方海汊紛岐向爲海盜所盤據打單擄掠不一而足尤推今歲匪風爲猖獗海防各艦時思進剿以利航行但終有待於水陸進攻方易撲滅現適剿匪司令李福林派隊進駐順屬馬甯土匪業經陸續驅除淨盡對於保商衛旅已奏微效惟鸞哥咀一帶據報有海盜肆虐頃擬會同海防艦着手圍勦幷訂善後辦法俟該處海盜離去後卽往該嘴設兩砲壘各駐得力軍士一排以資鎮懾另由海防司令部派艦常川在附近海面駐巡以保永久治安又訊巨匪李順爵巢黨羽千餘人在香邑南沙有輪船快船四出劫掠寨內組織有參謀軍需等部聲勢浩大土人名之爲梁山泊去月杪匪黨乘坐快船輪船傾巢出發三日然後返有人探悉其往深圳劫掠迨返後將五人綑綁邊岸槍斃棄屍於海或謂此五人爲久候不贖之票而匪黨則謂此爲周之貞所轄黎桐之舊部現在解散回鄉乃得將其擒獲爲李黨仇敵故將其槍斃云又訊攬鎮本一極繁盛之小商埠也平日來往攬鎮江門之渡船每次由江來攬必滿載貨物但渡船由江至攬之海程必經外海嘴古鎮滘二地而日來外海嘴古鎮滘二地有大帮股匪存匿每遇該渡經過必遭劫掠無餘刻下該渡已不敢載貨而各商號亦不敢以貨付該渡一時來源斷絕市上糖油紙料鹹魚等物已將有絕市之勢云　（時）

◉外部催交中俄邊界詳圖　外交顧維鈞總長現以中俄正式會議開幕在即日昨特函參謀部請速移交中俄邊界詳圖俾便派員携帶辦理中俄劃界事宜至應需經費已由財部籌措日內即可撥付云云　（北）

◉萬國商聯會歡迎中國商會參加　駐法公使陳任先近爲萬國商會聯合會歡迎中國商會參加與會特此電請外農兩部商請全國商會聯合會徵求願否加入該會意見幷乞示復以便回答云云（時）

本京瑣聞

▲九七廢約運動之醞釀　昨日北京學界聯合會召集國立八校及各公私中學開聯席會議推舉民大學生會會長黃玉麟爲主席討論九七紀念廢約運動問題議決由各校發起組織中華學生廢約運動同盟會舉辦事項如下（一）散放警告書（二）遊行講演分定西城由工業大學學生會担任北城由一中三中四中學生會担任東城由國民大學學生會担任南城由師範大學學生會担任中路及地安門前門一帶由女高師北大二三女中各校學生會担任于九月七日上午八時由各校出發下午四時齊集天安門前開國民大會（三）預備白旗二百面上書（辛丑條約）（聯軍入城）（廢約運動）等詞並印長二尺寬四寸之紙條五十萬張上書之詞與旗面相同並印宣言書警告國民書各十萬張以便散放刻已分頭接洽從事籌備屆期必有一番熱鬧也（正）

▲京兆尹主辦平糶　劉京兆尹以此次近畿水災民食缺乏唯恐一般奸商藉詞將糧價抬高以圖漁利小民更不聊生當已通令所屬禁止抬價出境在案刻爲籌畫民食幷平均糧價起見特釐訂平糶辦法大綱八條通令二十縣速辦平糶局限于九月一日一律成立幷注重官紳合辦互相監督嚴禁弊端普惠及民等事查本年京兆所屬水災遍境統計合約八百萬之譜即以十分之一災民計算亦有八十萬人每人每日大小口以一斤米計之約合四五萬元每月即須一百四五十萬元實有舉辦平糶之必要云　（民）

▲有關首日壇古樹者　齊化門外日壇內有古柏蒼松極夥其品不在社稷壇天壇之下茲聞該處某劣紳串通某有勢力者擬將日壇古樹伐賣可得洋二十萬以上現正在進行之中云　（一）

▲國立法大昨日舉行復試　國立法政大學於日昨（廿五）舉行復試科目爲地理歷史數學三門應試者二百六十一人政法兩科人數最多經商兩科甚少聞該校此次取錄無一定名額以程度爲標準如經商兩科被取者過少不能開班則於政法中挑選數學程度較優者補充之今日開始閱卷二十七八日可放榜云（求）

▲京師梵獨救濟會施放銅元　昨日（二十五）丞相胡同北口內外見有鳩形鵠面者多人年老者則龍鍾蹣跚殘疾者則目瞎足跛扶杖提罐詢之乃京師梵獨救濟會施放銅元之日也該會創辦已歷數年每月分三次逢五施放共貧戶三百五十家每家每次銅元七十枚聞昨日共放銅元二萬五千七百六十枚云（統）

▲佛教之籌賑會　北京佛教以今年南北水災甚廣特發起籌賑會定於本月二十七八九三日在中央公園開書畫法物展覽會以所售券資撥充賑欵云

▲孫寶琦昨晨出京赴滬　前國務總理孫寶琦因赴滬料理私事已於昨日乘京奉特別快車赴津在津休憩一日即於明日（二十七）赴滬昨日到站送行者有軍警各要人及部院代表　（神）

▲新汽車入口須納稅　京師稅務公署因近來新汽車入口爲數漸多而商人多不納稅認爲有違稅章現特發出通告嗣後凡運入新汽車者皆當照章納稅否則一經察出當照漏稅辦理茲將通告錄下爲佈告事查汽車爲貨物之一種凡係運入京門之新汽車自應照章納稅歷經本署所屬各稅局辦理在案惟查近來新到汽車漏稅者甚多恐係商人不明稅章致有此項情事茲特明白佈告嗣後凡由外來運入京門之新汽車經過各門局或所屬各分卡時均須照章聽候查驗分別納稅違者罰辦除通令各局認眞辦理外特此佈告云云　（美）

▲郭俊峯創辦貧民女學校　崇文門內馬匹廠住戶郭俊峯因鑒于京中女學校學生均係富家閨秀至於貧寒女子雖有求學之心而無求學之力現擬聯合同志創辦貧民女學校一處仿照貧兒學校辦法一俟地點擇定卽呈請教育部立案云（正）

兜安氏補肺聖藥

病之易得者莫若傷風始則鼻噎畏寒繼則寒熱咳嗽服藥對症不難治愈倘藥不對症則遷延時日咳嗽加重呼吸亦艱竟釀成肺炎肺癆者往往有之此藥專治咳嗽不論由何而起均奏奇效且性平味甘老幼咸宜

常治

傷風咳嗽　喉管發炎　氣逆哮喘

喉間作痛　喉中有痰　痰中帶血

聲嘶聲啞　小孩咳嗽　諸般咳嗽

▲各埠藥房均有出售

▲每瓶洋七角五分每打洋七元半

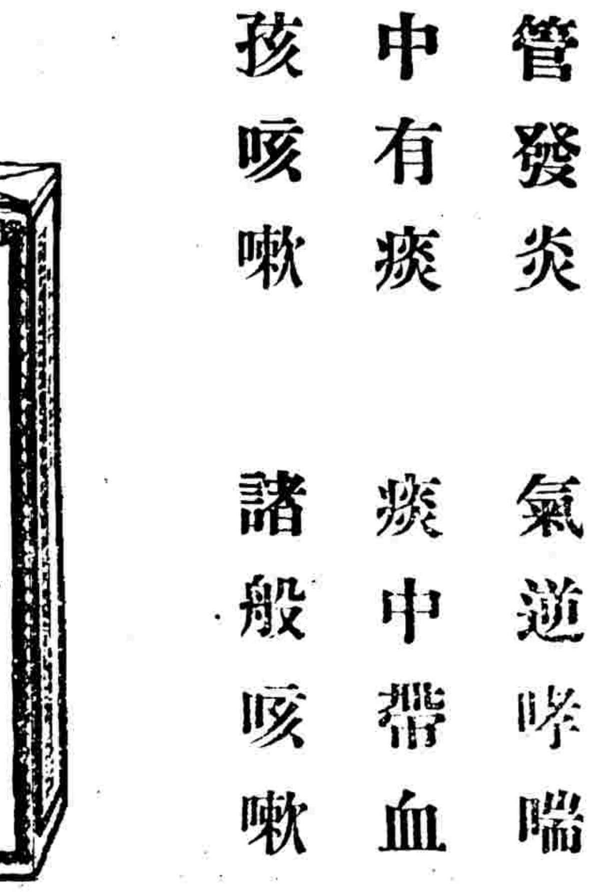

▲上海江西路七十一號兜安氏西藥公司啓

嬰孩自己藥片如何有益於初生嬰兒以及其將來

嬰孩自己藥片較之犀黃與黃連尤爲美善因易服且性極和平取價甚廉也此藥片正是嬰孩初生之時清涼妙劑也若小兒漸漸長大此藥片正是彼等之良藥應用之時服之功能退寒熱助消化止肚痛及驚風痰厥傷風蛔蟲等症均可服用專治　大便閉結　腹瀉出牙痛苦能平腦筋立即使小兒得天然康樂之安睡且得循序長成也黑龍江拜泉縣郵局李利言先生來信云鄙人之女孩將近兩月患肚瀉腹痛時作終日之哭及服用嬰孩自己藥片立見功效所有之病今已冰消雪化矣如尊處無從購買嬰孩自己藥片祈卽寄郵票大洋六角至上海江西路六十號韋廉士醫生藥局原班郵奉一瓶可也每六瓶三元郵力均在內

城南遊藝場

七月廿六日

金少梅　早 烏龍院　晚 二本虹霓關

蘇蘭舫　早 宇宙鋒　晚 桑園會

宋鳳雲　黎春樓　郭瑞卿　李伯齡

韓世昌　晚 妖狐傳

馬彩鳳　侯益隆　王益友

白瑞生　郝振基　陶顯庭

韓秉謙　張敬扶

露天電影

每晚准演偵探長片滑稽美片

七月廿六日白天 廣德樓

陳葵香 失街亭　魏蓮芳 獻壽　俞華庭 五花洞　王少樓 狀元譜　李萬春 定軍山

七月廿六日夜戲 慶樂園

小桃　碧玉花 十八扯　金絳芬 陳宮計　高蘭　天　秦鳳雲 河配

七月廿六日夜戲 廣德樓

小振庭 八大錘　時慧寶 斷密澗　于又宜　府　小翠花 得　尚小雲 意緣

七月廿六日夜戲 三慶園

群月影　馬艷雲 烏龍院　蓋榮萱 乾元山　李桂芬 奇冤報

▲現貨▼

（後場期貨）

金融七十公七整　六六十七元一九　六前後場二十八元六

七長　整七　三年

五年　整餘　十一年

七長十月期收　開　高　低　公定行市

金長九月期收　開　高　低　公定行市

金銀錢行市

分二十晉

洋換銅元　二十三吊六百一

現洋換銅元票　三十二吊九百四

雙帖　三十五元

大毛錢每元　十一吊六五

油市行情

香油　三十二元

生油　十九元二

豆油　十七元五

線油　十五元一

蔴仁油　十八元三

蔴油　十七元八

小說

賣菜翁 (選)

當南北激戰之際湘中觸目皆兵街頭巷尾三五成羣然若鷙囚徒使之擾民則有餘使之護國則不足緣領軍者蠢如鹿豕軍紀蕩然以是劫殺斂行不一而足民怨沸騰訴之於上乃僅博得一紙官樣文章張貼通衢而暴兵熟視如無覩也晥市爲湘省巨鎮有鄉翁劉姓每日担菜於市日晡始歸往返數十里不疲或謂劉曰翁老矣鎮日奔波逐此微利何不憚勞乃爾翁聞言笑而已一日有兵來購菜詢翁所有不問價亦不與值恕然竟行以翁年老可欺也翁大恚疾前牽其裾而問曰爾兵乎盜乎盜出以夜爾乃白晝行劫是盜之尤者也速還余物否則決不汝貸此兵老羞成怒返身以拳擊翁翁略一遜避乘勢出指指其脅兵忽僵立不動彷彿若泥塑觀者大譁餘兵忿甚合力撲翁翁一一指之均如前兵狀觀者慮翁作禍斂以救兵請翁乃一一拍其肩俄頃皆醒惟骨格間略隱隱作痛知翁懷有絕技非易於欺者翊日自知理缺乃給資赧然而去然嗣後晥市上遂不復有賣菜翁之蹤跡矣

米劍華 (鄭)

劍術家米劍華世奉回教性好技擊學既深諳以劍爲古人所重又爲兵中之精華不可不進求其法以存國粹而保藝術也遂跋涉名山大川又慨入無人之境以求劍師後於黃山月夜中遇世稱劍俠者其人技遂大進並得授按摩之術先生秉救世之志背人行伍身經數十戰亦敵無算足跡行履之地輒以醫術活數千人然性率真而淡泊不知取功名利祿卒以不合於時而歸老於揚州一劍之外無他物也老妻亦通內經金匱之妙遂相謀而懸葫蘆於柴門以活人爲樂遠近數百里雖婦孺無不知米劍華爲盧扁者固不知此老曾威振一世至於陣中或有寶劍潛藏也先生能殺人能活人喜則能令死者生怒則能令生者死予謂人生如不願居高位建大纛掌生殺之權擅作威福以自快者則必學米先生之能生殺人方不虛度一世如不得生殺人之權而又無生殺人之力直蟲蟻耳生亦無趣死又何足哀哉先生之鄉人有田英甫先生者善鼓琴知先生之藏劍而不傳之世深爲惜之往商先生慨然允諾遂至京師設中華武術傳習所不數月聞聲來學者數十人然劍法固不輕易令人見也予時適在京師如是踵門來教以劍法爲請先生乃無吝色欣然執生鐵劍一約重十餘斤即於室中爲舞一套三五劍後先生目光忽如電發令人冷然生畏劍尖所指處有風颼颼速劍遲緩鄭重出之如大賓相見狀非說部所謂只見劍光不見人影也試想以劍旋搖若兒戲狀即不善劍者亦見運之成風有何可貴尤奇者先生舞劍週身骨節連響於爆竹問人言此名爲骨節自鳴蓋先生之內功爐火已純青矣先生舞畢氣色自若復親自注茶一杯授予手亦無絲毫顫動也略視先生面若鐵鑄目閃閃有光面和祉之氣溢於眉宇年近六十歲人看去不過四十餘眞奇人也自是予願受劍先生謂君身長宜四平劍遂且晚授之數月予以事去京遂與先生別今冉荐言先生已來海上聞之喜而不寐正好重親風采而盡吾技也先生奇技甚多騈足孤立時並二十人拉之不爲少動以一指觸人肩被觸者力愈大其跌愈重連跌十餘人若拋草稈予先請其輕觸然後敢試指觸予肩三四寸即覺有一陣冷氣吹入筋骨欲斷予連呼不止始幸不倒地當先生言此非點穴法也又能以綿繩長丈餘距遠拋人人觸繩端輒不支而倒又能以手摩病者皮膚數日病除人皆歎爲神異其實皆內功之表現也先生又嘗論劍戰之術曰不劍尖前三寸名爲三關劍之用全在此敵兵既入三關以內則劍大用如徒手矣言將以劍示進取防避各法及各詞用勢精神解說詳明知先生於劍術之實用蓋甚深矣先生嘗欲著書以廣其學今既來此間際提倡武技之時其志可達歟

● 北京證券交易所廣告

本所提倡流通證券業務頗著發達現開做金融整六七長各公債定期買賣及其餘各種公債現貨交易一切辦法力求便利經手費定率亦極從廉投資者隨時來所委託經紀人辦理無不格外周妥特佈 (三一)

律師葉在均

鄙人現已辭去大理院推事之職改業律師設事務所於宣外爛縵胡同內九間房七井胡同電話南局九百二十五號 (四一九)

男女至寶 鈲麟保腎膏藥

男子下元虧損夢遺滑洩房事無能女子經水不調赤白帶下子宮百病均足致人絕嗣之患凡男女兩界有患以上諸症者內服收功遲滯外敷見效迅速此寶自發明以來治愈以上諸症因而得子女滿前者十餘年中不勝枚舉故晉譽之爲男子至寶焉價目每張洋七角每盒洋一元每打洋十元如兩種合購祇每打洋七元另有秘製**鈲麟寶丹**若與此寶相輔並進功效尤速 取洋一元五角

總發行所上海南京路英華街惟新里維羅廣告社

總經理處上海四馬路太和大藥房

外埠分售處各五洲分藥房太和分藥房 價目每張大洋七角每打大洋七元

如僻處無從購買請向總發行所函購郵票十足代價惟須以三分票 批發特別優待

育兒寶鑑書後

自泰西嬰孩莫要於選擇食品愛蘭百利之一二號代乳粉既皆認為哺食嬰孩之唯一妙品然尤須順序得法則功力益倍。哺孩之代乳粉須按年齡而更要其一二號之程序。給嬰孩生後第四個月哺一號代乳粉……

各華大藥房及大商店均有出售 上海四川路四十號愛蘭漢百利有限公司

● 京師華商電燈有限公司股東注意

公告一 本公司第十八屆結帳官紅利定於本年九月一日起付給(除星期日外每日由上午十時起至下午四時止)屆期請憑股票息單及代股券至本公司支取可也除另函通知外特此公告 [illegible]

● 李星冶先生法書助賑潤格

閩中大水飄沒十村地荐民貧伏尸千數至無棺以藏先生惻然憫災黎之無生以年來求書者衆因代定潤格凡有所得悉付災區先生身任封疆年垂八十尚能作擘窠書且於聖教序用數垂五十年矣 楹聯八言八元 七言六元 八尺堂幅三十元 六尺堂幅二十元 五尺堂幅十六元 四尺堂幅十二元 三尺八元 掛屏四 [illegible]

● 祛毒丸 內務部驗准天津警處備案頒有內部證書

此丸一粒管保退除遠年近日鴉片金丹瑪琲諸癮不分男女老少癮之大小性質和平功效如神 每付一丸價洋一元

大東堂高氏 一粒斷癮 戒烟保安

補益參燕還原丹 此丹乃戒烟善後之聖品虛損補益之良藥連服十粒而飽神增久服長生衛生之至寶也 每盒十粒價洋八角 [illegible]

沙行醫

電帶

爲廣州電醫生之鼻祖是寰球自 [illegible]

人能屏除 [illegible] 沙行醫生電帶之八 [illegible]

兜安氏馳名藥膏

敝公司著有皮病繪圖小册奉送顧客不取分文如欲索閱請將下列格式塡註姓名住址寄下或本人持券來取

請給(北京日報剪下) 兜安氏皮病新篇一册

姓名

省 縣 街

各埠藥房均有出售 每盒洋七角五分 每打洋七元半

上海江西路七十一號 兜安氏西藥公司啓

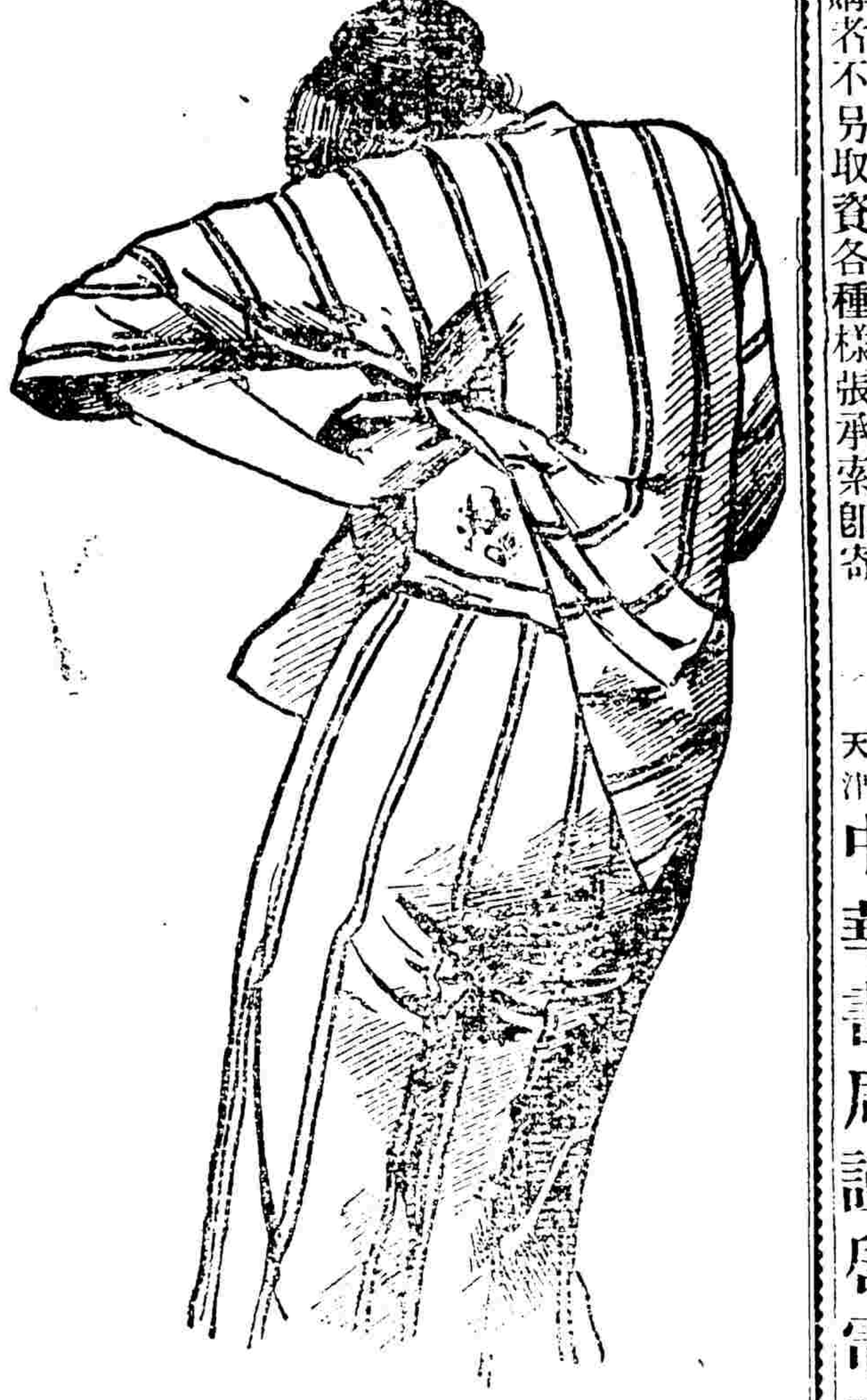

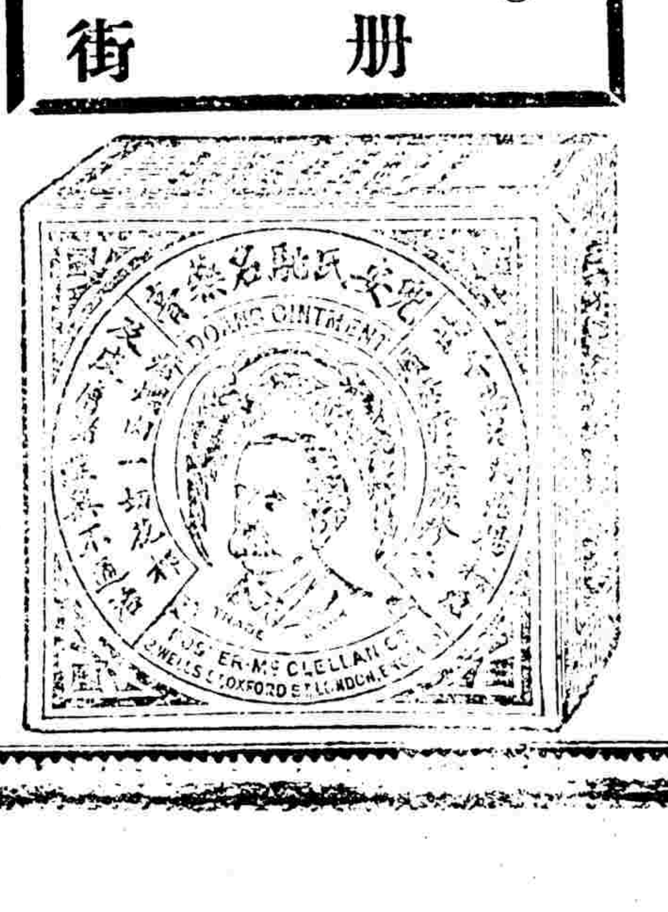

此藥專治 一切皮病 頭面瘡癬 疹疥癩癬 下疳爛腿 蟲咬漆瘡 無名腫毒 及內外痔 瘡有奇效

(中華書局發行) 聚珍倣宋版印 四部備要單行本 發售預約

本局用聚珍倣宋版精印四部備要字體委美印刷明斯校對尤精審無魯魚亥家之訛發售預約早已額滿截止各處來函要求印單行本以便分購除小種俟印好限售外茲將卷帙較緊者用賽末紙精印發售預約各以一千部爲限本年十月底出版如售逾限額則限外定戶須俟重印取書

書名	說明	冊數	定價	預約價	郵費(掛號費)
五經古注(相臺本)	此係單行古注爲治經學者最便之讀本梁任公極推重此書	三〇	八元二角	四元五角	三角半
十三經古注	四部備要原只五經古注茲取永懷堂十三經古注之論孟周儀公穀及爾雅孝經補印合成十三經	六六	十八元二角	十元	八角
(注意)	已購四部備要者內已有五經如欲補足可單購八經	三六	十元	五元五角	四角半
四史	均武英殿本校勘極精爲諸本之冠	一〇二	四十元	二十二元	一元二角
文選李善注	胡克家翻雕宋本文選校刻極精原本難得坊間翻本不佳茲依原本精校	二二	七元	四元	二角
韓昌黎全集	昌黎集以東雅堂本爲最善惜原刻已漫漶茲覓得初印本精校	一二	五元	二元八角	一角半
柳河東集	柳河東集明蔣之翹三徑藏書注本爲最佳流傳極少坊間未易覓購茲特以藏本校印	一二	五元	二元八角	一角半
歐陽文忠全集	歐陽文忠全集以祠堂本爲最完備茲依原書校印最爲足本	二〇	十元	五元五角	二角
蘇東坡全集	東坡全集宋本七集爲最佳端匋齋曾翻雕宋本校勘不精錯誤極多茲覓原宋本精校印行	二二	十元	五元五角	二角
李太白全集	讀太白詩非有箋注未易解釋王注實爲至佳之本因覓初印本校印	一四	六元	三元五角	二角
杜工部集	玉鈎草堂杜詩原刻極精傳本極少翻本頗多均不好此就原刻校印	六	三元	一元六角	一角半
白香山詩集	一隅草堂汪氏校刻香山集爲最佳本此覓原刻本精校	一〇	四元	二元二角	一角半
陸放翁全集	放翁全集汲古閣本外無第二本而汲古原印本極少而價昂此就原本精校	二六	十五元	八元	三角半

以上各書每種書上均印書根字以便檢閱另加布套優待購者不另取資各種樣張承索即寄

北京天津 中華書局謹啓 電話南局八十五 四百三十九號